

Ornithologisches Mitteilungsblatt für Ostwestfalen-Lippe

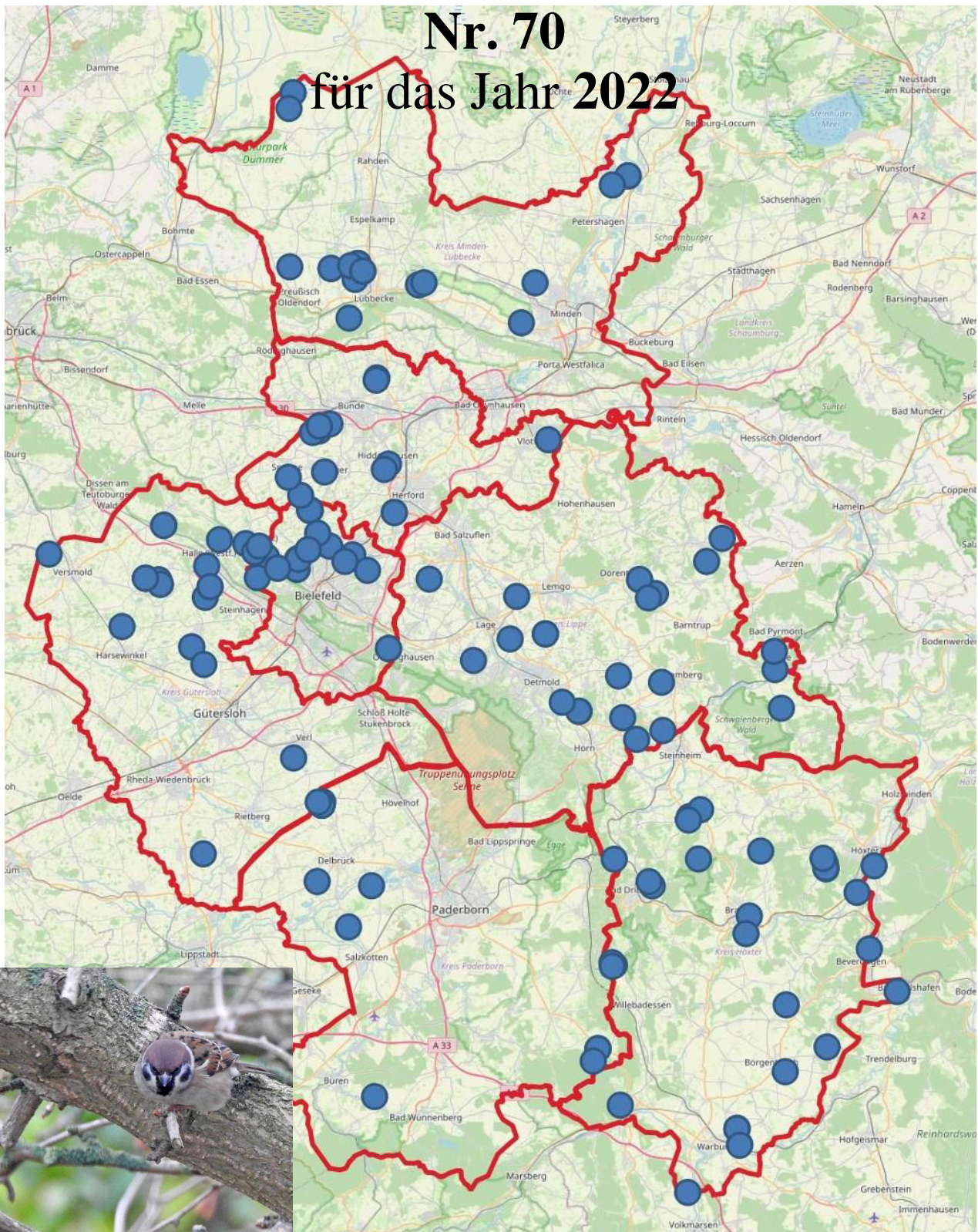

Manuskriptrichtlinien des Ornithologischen Mitteilungsblattes und Impressum

Das Ornithologische Mitteilungsblatt für Ostwestfalen-Lippe (OrnMbl) veröffentlicht Beiträge zur Avifaunistik und zum Vogelschutz in Ostwestfalen-Lippe. Wir bitten Autorinnen und Autoren, die folgenden Richtlinien zu beachten:

1. Veröffentlicht werden vornehmlich Beiträge aus dem Jahr vor Erscheinen des OrnMbl. Nachträge werden jeweils gesondert gekennzeichnet.

2. Veröffentlicht werden Beobachtungen, die für die Region von Interesse sind. Ein Blick in frühere Hefte zeigt, was gemeint ist.

3. Die Meldungen sollten nach folgendem Muster abgefasst werden (in Times New Roman 12):

Flussregenpfeifer 25.04.2019 NSG Vermolder Bruch GT balzend; 07.05. nahe Rietberg GT in möglichem Bruthabitat. (Theo Twitcher, Berta Birder)

4. Die Meldungen sollten so knapp wie möglich gehalten werden; in Ausnahmefällen aber gerne detaillierte Berichte in der Einzelmeldung!

5. Die Autoren sind für die Richtigkeit ihrer Angaben verantwortlich. Eine Begutachtung der Meldungen durch die Redaktion erfolgt in der Regel nicht. Bei Arten, die auf der deutschen oder nordrhein-westfälischen Meldeliste stehen, aber (noch) nicht bei der avifaunistischen Kommission der NWO eingereicht worden sind, bitten wir um einen entsprechenden Hinweis.

6. Ornithologische Meldungen bitte vorzugsweise als Word-Dokument per e-mail oder auf CD einreichen! Bitte jede Meldung als **fortlaufenden** Text, **ohne** Absatz/erzwungenen Umbruch oder Einrückungen schreiben. Bitte **keine** Tabellen, **keine** Tabulatoren verwenden!!! Den Namen des/der Autoren bitte **nicht** rechtsbündig schreiben! Absatzzeichen bitte **nur** nach dem/den Autorennamen! Eine **Aufschlüsselung** der eingereichten Sichtungen **nach Landkreisen** verbessert die Übersicht!

7. Meldungen können auch – wenn nicht anders möglich – in kleinerem Umfang auf Papier eingereicht werden.

8. Bitte richten Sie die Beiträge an:

Jörg Hadasch, Bäderstr. 6, 32602 Vlotho oder Heiner Härtel, Konradstr. 9, 32312 Lübbecke bzw. Vogelkunde-owl@gmx.de

Herausgeber NABU - Bielefeld

Redaktion: Jörg Hadasch, Heiner Härtel (Anschrift siehe oben)

Titelseite: - Kartenbasis - OpenStreetMap, Stand 20.03.23

Der Feldsperling 2022 zur Brutzeit in OWL (aus Meldungen, sturmmöwe und ornitho)! (Datenstand: 01.03.23). Danke an alle Beobachter, die sich beteiligt haben!

Liebe Leser des Ornithologischen Mitteilungsblattes für Ostwestfalen-Lippe

wir danken allen Meldern, deren Beobachtungen uns erreicht haben. Viele Meldungen haben uns direkt erreicht oder über Zusammenstellungen und Sammelberichte für die Kreise Herford, Lippe und Paderborn.

Von Ihren Meldungen lebt das Mitteilungsblatt!

Möchten Sie sichergehen, dass Ihre Mitteilung erscheint, dann senden Sie Ihre Beobachtungen bis Ende Januar des Folgejahres gesammelt an:

Vogelkunde-owl@gmx.de

Die Richtlinien der letzten Ornithologischen Mitteilungsblätter (s. Seite 2) gelten weiterhin und helfen uns Zeit und Arbeit zu sparen. Bitte beachten Sie die Richtlinien, es geht zuviel Zeit für das Umarbeiten der Meldungen verloren.

Gedankt allen Beobachtern!

Direkt erreichten uns Beobachtungen von:

Jürgen Albrecht, Holger Beckel, Giovanna Birnbaum, Simon Brockmeyer, Uwe Dunker, Gabriele Ernst, Jörg Hadasch, Heiner Härtel, Gisbert Hänsel, Stephan Hollmann, Dieter Marten, Hans-Jürgen Meier, Astrid Musmann, Eckhard Schlömer, Rolf Schoppe, B. Zimmermeyer.

Umfangreiche Zusammenstellungen überließen uns: A. R. Bense (Weißstorchbericht für den Kreis Minden-Lübbecke), F. Fester (OAG Lippe), Ch. Venne (OAG Kreis Paderborn u. Senne) und Carmen Röhr und Klaus Nottmeyer (Biostat Ravensberger Land).

Detaillierte Sammelberichte für Herford, Lippe und Paderborn-Senne sind über die Biologischen Stationen erhältlich.

Kollektivmeldungen wurden mit „OAG PB-Senne“, „OAG Pb-Sen“, „OAG Lippe“, „Bio-Stat HF“, „Biologische Station Ravensberg“ oder „ornitho“ vermerkt. Wir werden das in der nächsten Ausgabe vereinheitlichen!

*Wir haben in der letzten Ausgabe Ch. König vom DDA für seine Unterstützung gedankt. Wir kommen aber selbstverständlich seiner Bitte nach, darauf hinzuweisen, dass er **nicht** für die neben seiner Auswahl für Minden-Lübbecke veröffentlichten Meldungen von „Direktmeldern“, die MI betreffen, im letzten Heft verantwortlich ist!*

Zwei Meldungen für 2021 (Schilfrohrsänger/Rohrschwirl) müssen gestrichen werden!

Gesichtet wurden von uns wieder weit über 60.000 Datensätze!

Gedankt wird dem NABU-Bielefeld, der die Herausgeberschaft auch für diese 70. Ausgabe übernommen hat.

Der NABU benötigt seine Mittel jedoch primär für den Naturschutz, daher bitten wir darum die Kosten zu erstatten. (Einleger beachten, falls er fehlt bitte uns kontaktieren!)

Jörg Hadasch

Heiner Härtel

im April 2023

Wichtig!

Die Reihenfolge in der offiziellen Liste der Vögel Deutschlands hat sich diesmal nicht geändert. Auch wenn mancher Namensänderung nicht gefolgt wird, tragen wir den Umgruppierungen in der offiziellen Liste Rechnung (nach: Barthel u. Krüger (2019): Liste der Vögel Deutschlands. Hrsg.: DOG).

Inhaltsverzeichnis	Seite		
		Meisen, Beutelm., Bartmeisen.	44
Manuskriptrichtlinien	2	Lerchen	44
Impressum	2	Schwalben	45
Vorwort	3	Schwanzmeisen	45
Inhaltsverzeichnis	4	Laubsänger	46
		Rohrsängerverwandte	46
Kurzübersicht 2022	5	Schwirle	47
		Grasmücken	47
Hühnervögel	6	Goldhähnchen	48
Entenvögel	6	Kleiber	48
Ziegenmelker	16	Baumläufer	48
Segler	17	Stare	48
Kuckucke	17	Drosseln	48
Tauben	17	Schnäpperverwandte	49
Kranichvögel	17	Wasseramseln	51
Rallen	18	Sperlinge	51
Kraniche	19	Stelzen u. Pieper	51
Lappentaucher	19	Finkenverwandte	52
Regenpfeifervögel	20	Ammern	54
Austernfischer	20		
Säbelschnäbler	20	Nachträge aus dem	54
Regenpfeifer	20	Jahr 2021	
Schnepfen	22	Fehlerhafte	54
Möwen	27	Meldungen aus 2021	
Seetaucher	31	Gartenbrut der	55
Störche	31	Wacholderdrossel	
Ruderfüßler	32	(<i>Turdus pilaris</i>) in	
Pelikanvögel	32	Brakel (Kreis Höxter)	
Löffler	32	Phänologische Daten	58
Reiher	32	aus HF und BI	
Greifvögel	33	Vogelkundliche	60
Eulen	37	Literatur aus OWL	
Hopfe	38	aus vergangenen	
Rackenvögel	38	Jahren	
Spechte	39		
Falken	40	Anhang -	
Papageien	42	Ringfund - Sperber	
Sperlingsvögel	42	Anhang -	
Würger	42	Jahresbericht 2022	
Pirole	42	zum Weißstorch im	
Krähenverwandte	42	Kreis Minden-	
Seidenschwänze	44	Lübbecke	

Eine kurze Übersicht über das Jahr 2022

Die Titelseite gibt die Meldungen von **Feldsperlingen** aus der Brutzeit 2022 wieder. Wir hatten im letzten Heft zu Meldungen aufgerufen. Sicher sind hier größere Lücken vorhanden, aber der „Allerweltsvogel“ ist er nicht mehr.

Ein Brutnachweis der **Wachtel** in Lippe zeigt, dass nicht nur Männchen in OWL verweilen. Ob wirklich nur drei **Wachtelkönige** 2022 in unserer Heimat sich niederließen?

Speziell der **Amerikanische Stelzenläufer** im Februar im Kreis Paderborn hat vielleicht einem vorausgegangenen Sturm seine Freiheit zu verdanken.

Desweiteren wurde ein **Odinshühnchen** ins Lippische verdriftet.

Mit beiden **Dreizehenmöwe** wurde eine eigentlich pelagische Art recht weit ins Binnenland geweht. Das Schicksal wäre von Interesse. Eine **Polarmöwe** erfreute zahlreiche Beobachter an der Mindener Schachtschleuse.

Die Grube Mittelweser (westlich Havern) ist ein Eldorado für Liebhaber von

Lachmöwenkolonien mit den Begleitvogelarten **Schwarzhalstaucher**, **Schwarzkopfmöwe** und **Flusseeeschwalben**.

Ziegenmelkerbeobachtungen sind in Zukunft nicht nur aus den Mooren und aus der Senne zu erwarten, wie Sichtungen aus den Waldlücken im Wiehengebirge nahelegen.

Kaum noch Nachweise der **Turteltaube** erreichten uns. Flog ein Männchen der Windheimer Marsch auf die westliche Weserseite nach Ovenstädt?

Der **Weißstorch** erreichte einen neuen Rekord im Kreis Minden-Lübbecke. Leider haben wir nicht überall so gute Dokumentationen.

Eine Absicherung der **Zwergohreulensichtung** aus Bad Salzuflen wäre schön, da in näherer Zukunft ein häufigeres Auftreten der Art gut möglich ist.

Bienenfresser werden wieder im Kreis Minden-Lübbecke beobachtet, **Wiedehopfe** verteilen sich zur Zugzeit im ganzen Gebiet.

Die zahlreichen **Wendehalssichtungen** könnten optimistisch stimmen, wie sieht es im Warburger Raum aus?

Anders als beim **Raubwürger** nimmt die Zahl der **Neuntöter** in vielen Beobachtungsgebieten zu. Drei **Tannenhähner**meldungen zeigen, dass die Art OWL doch noch nicht ganz den Rücken gekehrt hat.

Ein **Tianschan-Laubsänger** und zwei **Goldhähnchenlaubsänger** (PB und LIP) ließen sich z.T. über mehrere Tage beobachten.

Eine **Trauerbachstelze** war am Steinhorster Becken. Neben dem Einflug von **Fichtenkreuzschnäbeln** sorgte ein Trupp **Kiefernkreuzschnäbel** im Herbst für einen riesigen Auflauf von Vogelbeobachtern und Tierfotografen im Weidegebiet Oerlinghausen.

Auch andere Arten wurden fortan „nebenher“ gut dokumentiert. Leider kam es zu verschiedensten Exzessen bei der Suche nach „dem“ Tierbild.

Der Fund eines beringten **Sperber**weibchens (beringt in Finnland) zeigt wieder die Verantwortung eines Landes für die Lebewelt eines anderen.

Ausführlich beschreibt Rolf Schoppe die Brut von **Wacholderdrosseln** in seinem Garten in Brakel (HX).

Hühnervogel

Rebhuhn (1 Meldung) (alle bei ornitho): Weser S Buchholz 05.07.2022 (3); Meier

Rebhuhn 29.03., 25.03., 22.02., 16.01. Johannisbachau BI 2. Simon Brockmeyer

Rebhuhn 10.01. Babenhausen BI 2 mit 7 K1. Simon Brockmeyer

Rebhuhn Lippe 2022: 41 Meldungen mit bis zu 12 Ex., bis auf Oerlinghausen, Augustdorf, Schlangen, Barntrup und Lügde in allen Teilen Lippes nachgewiesen; OAG Lippe

Rebhuhn Kreis Paderborn 2022: Nachweise in den Städten/Gemeinden Delbrück, Salzkotten, Paderborn, Thüler Feld bei Thüle, Bad Lippspringe (OAG PB-SEN)

Wachtel 12.06.22 gegen 23:40 Uhr ein rufendes Tier über Lübbecke Nord mit „Wachtelschlag“ nach Norden ziehend. Heiner Härtel

Wachtel 22.06.22 1 rufend aus Feld am Nordrand Lübbeckes (MI). Heiner Härtel

Wachtel 19. 5.22 rufend Extertal Vallentruper Berg (LIP) und NSG "Kleiner Selberg" (HF); 27.5. rufend Barntrup Schepgrund / Steffensgrund (LIP); 16.6. Extertal Strang (LIP); Hadasch

Wachtel Lippe 2022: 26 Meldungen zwischen dem 19.5. und 11.8.; keine Meldungen aus Schieder-Schwalenberg, Horn-Bad Meinberg, Augustdorf, Oerlinghausen und Leopoldshöhe;

1 Brutnachweis: 8.8. 1 ad. mit 4 Pulli Kalletal Lüdenhausen (Fleischfresser); OAG Lippe

Wachtel im Kreis Paderborn zwischen dem 13.5. und 03.8.23 mindestens 16 Rufer (OAG PB-SEN)

Fasan (Jagdfasan) (68 Meldungen): Heimsen 27.01.2022 (2), Schweineweide Jössen (1,2), Weser bei Döhren 09.10.2022 (6 M), Häverner Marsch 13.11.2022 (7 diesj.); Meier

Jagdfasan 04.09.2022 beim Obersee (BI) 1W mit 2 juv. (davon 1 M). Astrid Musmann

Jagdfasan Lippe 2022: 79 Meldungen, 54 davon aus den Bereichen Bad Salzuflen, Lage und Lemgo; OAG Lippe

Entenvogel

Ringelgans 14.11.22 2 nordöstlich Stemmer See (LIP), Kalletal/Varenholz, Grenzgebiet zu NDS; Hadasch

Rothalsgans (1 Meldung): Großenheerse 25.12.2022 (1) Foto; Meier

Rothalsgans 22.-25.1.22 1 Gefangenschaftsflüchtling (blauer Ring) NSG Steinhorster Becken (PB); OAG PB-SEN

Kanadagans (136 Meldungen): Hävern 24.02.2022 (12), Grube Ovenstädt 30.04.2022 (8 ad. + 3 Pullus), Grube Ovenstädt 12.05.2022 (6 ad. + 4 Pullus), Hävern Grube Nord 02.06.2022 (28) Foto, Grube Ovenstädt 23.09.2022 (21), Großenheerse 16.10.2022 (48); Meier

Kanadagans 25.3.22 Hunnebrocker Wiesen Bünde 2 Ex (HF) Zimmermeyer

Kanadagans Obersee (BI) 2022: 12.03. 72 Tiere; 15.05. 4 Paare führen 22 juv.; 18.06. 3 Paare führen 18 Jungtiere. Astrid Musmann

Kanadagans Höchstzahlen 2022: 17.1. 19 Kalletmündung (LIP); 1.1. 20 Weserbereich zwischen Veltheim (MI), Varenholz (LIP) und Rinteln (Schaumburg); 7.7. 17 Obersee (BI); 25.11. 54 NSG Steinhorster Becken (PB); Hadasch

Kanadagans 13.03.2022, 8 Ex. Nahrung suchend am Weserufer, Kalletal-Erder (LIP); Marten

Kanadagans Kreis Lippe diverse Beobachtungen 2022 in allen Monaten, Höchstzahl 17.12. 110 Schiedersee; OAG Lippe

Kanadagans NSG Steinhorster Becken bei Steinhorst (PB): 06.01. - ~100 Ex. (ruhend) - (H.-G. Westermeyer) / 22.01. - ~150 Ex. - (M. Bogenschütz) / 23.01. - ~110 Ex. - (D. Allenstein) / 02.02. - 150 Ex. (nahrungsuchend) (an zahlreichen Stellen im Steinhorster Becken größere Trupps, insgesamt mindestens 150 Exemplare) - (U. Brocks) / 12.02. - 181 Ex. - (R.

Kleinhagenbrock) / 06.03. - ~120 Ex. - (K. Schaub) / 12.03. - 114 Ex. - (R. Kleinhagenbrock) / 18.03. - 1 Ex. (teilleuzistisch) - (R. Kratz) / 16.04. - 119 Ex. - (R. Kleinhagenbrock) / 14.05. - 1 Ex. (teilleuzistisch) - (R. Kratz) / 06.10. - 1 Ex. (teilleuzistisch, zwischen den anderen Kanadagänsen) - (R. Kratz) / 27.12. - >180 Ex. (darunter 3 fehlfarbene Tiere mit unüblichen weißen Partien an Kopf u. Hals) - (F. Albrecht) / 28.12. - ~130 Ex. - (K. Koffijberg) / 30.12. - =75 Ex. (schwimmend) (darunter die bekannten 4 Gänse mit Gefiederfehlstellung) - (H.-G. Westermeyer); 05.01.2022 In den Marken, 33397 Rietberg (GT) - 175 Ex. - (R. Schlepphorst); 16.04.2022 Aabachtalsperre bei Bad Wünnenberg (PB) - (eine am Kopf leuzistisch) - (S. Schmidt); 26.04.2022 Haverkampsee bei Schlangen (LIP) - 2 Ex. (werden ständig von einer Graugans begleitet, in der Konstellation schon vor drei Wochen hier) - (Ch. Venne); OAG PB-SEN
Kanadagans 14.05.2022: 10 Ex an der Weser bei Wehrden HX (Rolf Schoppe)

Kanadagans-Hybrid (3 Meldungen): Windheimer Marsch 08.05.2022 (1), Hävern Grube Nord 06.09.2022 (1), Schweineweide Jössen 02.12.2022 (1); Meier

Kanadagans-Graugans-Hybrid NSG Steinhorster Becken (PB) Januar bis Mai 2022 mind. 1 Ex., September 2 und Ende Dezember bis 4; dazu von Januar bis April bzw. im September und Dezember 1, verschiedene Orte in PB; OAG PB-SEN

Weißwangengans (67 Meldungen): Buchholz 27.01.2022 (24), Hävern Grube Nord 27.03.2022 (27) Foto, Hävern Grube Nord 18.05.2022 (4 ad. + 5 Pullus) 04.06.2022 (7 ad. + 5 Pullus) Foto, Döhrener Marsch 29.12.2022 (31); Meier

Weißwangengans 2.1.22 1, 18.1. 14, 24.1. Bereich Großer Weserbogen (MI); 7.1. 1, 22.1. 23, 16.2. 2, 19.2. 2, 29.12. 1 Weserbereich zwischen Kalletal, Varenholz (LIP) und Doktorsee (Rinteln, NDS); 5.6. 2 Grube Nord Häverner Marsch (MI); 12.11. 1, 25.11. 2 NSG Steinhorster Becken (PB); Hadasch

Weißwangengans Kreis Herford: Enger: Enger Bruch 11.05.2022 + 12.05.2022 1 Ex. (H. Deutsch, N. Madon, U. Rasche); Herford: Stiftberg Vlothoer-Bismarckstraße 01.06.2022 + 04.10.2022 1 Ex. – Birdnet pi (U. Schürkamp); Hiddenhausen: Füllenbruch: Westteil 13.02.2022 1 Ex. (U. Schürkamp); Kirchlengern: Zentrum-Nord 25.02.2022 1 Ex. (K. Sassenberg); Biologische Station Ravensberg

Weißwangengans Lippe 2022: 4 Meldungen mit bis zu 15 Ex.; Bereich Stemmer See Kalletal; OAG Lippe

Weißwangengans NSG Steinhorster Becken bei Steinhorst (PB): 15.01. - 1 Ex. - (T. Helling) / 15.01. - 1 Ex. - (R. Kleinhagenbrock) / 31.01. - 1 Ex. (nahrungsuchend) (zwischen etwa 200-250 Blässgänse) - (R. Kratz) / 29.04. - 2 Ex. - (R. Kleinhagenbrock) / 29.04. - 2 Ex. (nahrungsuchend) - (R. Kratz) / 25.05. - 3 Ex. (schwimmend) - (R. Kratz) / 07.08. - 2 Ex. - (A. Jalass, W. Hartweg) / 15.08. - 1 Ex. - (L. Igelbrink) / 19.08. - 1 Ex. (nahrungsuchend) - (M. Pieper) / 29.09. - 1 Ex. - (L. Igelbrink) / 06.10. - 1 Ex. (schwimmend) - (R. Kratz) / 12.10. - 1 Ex. (nahrungsuchend) (auf abgeernteten Feld neben dem Becken zwischen zahlreichen Grau-,Bläss- und Nilgäsen) - (U. Brocks) / 15.10. - 1 Ex. - (R. Kleinhagenbrock) / 16.10. - 1 Ex. - (D. Buschkamp) / 16.10. - 1 Ex. (schwimmend) - (H.-G. Westermeyer) / 17.10. - 1 Ex. - (J. & M. Pfenningsschmidt) / 02.11. - 2 Ex. (rastend) - (R. Kratz) / 12.11. - 2 Ex. - (J. Dülberg) / 12.11. - 1 Ex. (ruhend) - (J. Hadasch) / 12.11. - 2 Ex. - (M. Bogenschütz) / 12.11. - 1 Ex. - (G. Birnbaum) / 17.11. - 2 Ex. (nahrungsuchend) (zwischen den Graugänsen und Blässgänsen) - (R. Kratz) / 19.11. - 1 Ex. - (J. & M. Pfenningsschmidt) / 25.11. - 2 Ex. (nahrungsuchend) - (J. Hadasch) / 26.11. - 2 Ex. - (T. M. Rapp) / 27.12. - 2 Ex. - (F. Albrecht) / 29.12. - 4 Ex. - (J. Brüggeshemke) / 30.12. - 2 Ex. (nahrungsuchend) - (H.-G. Westermeyer) / 31.12. - 2 Ex. - (A. Jalass, W. Hartweg); Renaturierte Lippe unterhalb Lippensee bei Sande (PB): 25.03. - 1 Ex. - (D. Allenstein) / 25.03. - 1 Ex. - (M. Bellinghausen) / 28.03. - 1 Ex. - (D. Allenstein) / 28.03. - 2 Ex. - (M. Bellinghausen) / 03.04. - 1 Ex. (nahrungsuchend) - (S.

Schmidt) / 17.04. - 1 Ex. - (F. Albrecht) / 05.05. - 1 Ex. - (M. Bellinghausen) / 12.06. - 2 Ex. - (M. Braun); 06.03. Lippesee (PB 1009) in Sande (PB) - 1 Ex. (fliegend) - (S. Schmidt); 29.04. Güsenhofsee (PB 1002), Paderborn (PB) - 1 Ex. - (J. Wokittel); 19.09. Heddinghauser See (PB 1008/2008) bei Sande (PB) - 1 Ex. - (Ch. Venne); 16.10. Brockhofsee bei Elsen (PB) - 2 Ex. - (R. Riepenhausen); 05.11. Mühlensee (PB 1021B), Paderborn (PB) - 1 Ex überfliegend - (D. Allenstein); 07.12. Heddinghauser See (PB 1008/2008), Paderborn (PB) - 2 Ex. - (S. Brockmeyer); 27.12. Abtragungsgewässer südlich Klärwerk Sande, Paderborn (PB) - 2 Ex. (überfliegend) - (J. Dülberg); OAG PB-SEN

Streifengans 14.5.22 1 Schiedersee (LIP); OAG Lippe

Streifengans 13.9.22 + 20.9. 1 NSG Steinhorster Becken (PB); Hadasch

Streifengans NSG Steinhorster Becken bei Steinhorst (PB): Zwischen Juni und Oktober 22 und 29.12. 1 Ex. (blauer Ring); 13.6. und 27.7. 1 Ex. Heddinghauser Str., 33129 Delbrück (PB) (R. Riepenhausen); PB-SEN

Graugänse (613 Meldungen): Lahde Weser Schleusenkanal 08.04.2022 (6 ad. + 13 Pullus), Grube Ovenstädt 09.05.2022 (780) (61 Pullus), Hävern Grube Nord 30.07.2022 (2800) (5 beringte) + 1 weißer Nutria, Grube Ovenstädt 06.10.2022 (3500) (2 beringte); Grube Ovenstädt 11.10.2022 (1500) (1 blauer Halsring VK5 in Norwegen beringt); Meier

Graugans Hohe Zahlen 2022: 2.1. 560, 18.1. 670, 5.10. 320 Großer Weserbogen Vennebeck (MI); 1.1. 700, 4.6. 610, 8.6. 560, 28.6. 490 Varenholz (LIP); 3.12. 900 Weserbereich zwischen Veltheim (MI), Varenholz (LIP) und Rinteln (Schaumburg); in MI und LIP diverse mit gelben Halsringen vom Dümmer See bzw. Brandenburg; 7.5. 230 Blutwiese (HF); 19.8. 500, 20.9. 420, 24.9. 550, 22.10. 400, 12.11. 300 NSG Steinhorster Becken (PB); Hadasch

Graugans 01.01. – 31.12.2022 Hücker Moor/HF: im ganzen Jahr insgesamt 24 mit gelbem Halsring (22 beringt am Sonnensee Bissendorf, 2 am Dümmer); allein am 30.12.2022 gleichzeitig 12 mit gelbem Halsring (Gisbert Hänsel)

Graugans Obersee (BI): 18.06.2022 1 Paar mit 5 fast erwachsenen Jungtieren. Astrid Musmann

Graugans 24.07.2022, mehr als 150 Ex. rastend/ruhend, Kalletal-Varenholz (LIP), Großes Abtragungsgewässer südwestlich Fähre (Jahresmaximum); Marten

Graugans Höchstzahl im Kreis Paderborn 2022: NSG Steinhorster Becken bei Steinhorst (PB): 15.09. - 930 Ex. - (Igelbrink). OAG PB-SEN

Graugans 14.05.2022: 120 Ex an der Weser bei Wehrden HX (Rolf Schoppe)

Hausgans (5 Meldungen): Abtragung Wietersheim Süd 06.07.2022 (2); Meier

Kurzschnabelgans (1 Meldung): Grube Ovenstädt 03.06.2022 (1) (Film & Fotos); Meier

Kurzschnabelgans 26.2.22 1 mit ca. 30 Graugänsen, Im Bruch, Verl (PB) (Kleinhagenbrock)

Tundrasaatgans (18 Meldungen): Jössener Marsch 02.01.2022 (3), Grube Ovenstädt 07.10.2022 (40), 11.10.2022 (32), Hävern Grube Nord 19.10.2022 (18), Döhren 20.12.2022 (4); Meier

Tundrasaatgans 2022 nur wenige im Weserbereich zwischen Veltheim (MI), Varenholz (LIP) und Rinteln (Schaumburg); 1.1. 7, 8.1. 7, 22.1. 3, 4.6. 1 ! , 29.12. 2; Hadasch

Tundrasaatgans Lippe 2022 6 Beobachtungen mit bis zu 8 Ex.: rastend Kalletal Varenholz, Schiedersee, Lage; Oerlinghausen ziehend; OAG Lippe

Tundrasaatgans 02.01.2022 Thüler Feld, Salzkotten (PB) - 19 Ex. - (D. Allenstein);

15.01.2022 NSG Steinhorster Becken Nord, Delbrück (PB) - 1 Ex. - (T. Helling) (R.

Kleinhagenbrock); 16.1. 11 Boker Heide See (PB)(Oriwall) („nur“ als Saatgans gemeldet);

13.02. NSG Gunnewiesen bei Bentfeld (PB) - 52 Ex. - (Ch. Venne); 19.11. Wistinghauser Senne Mitte, Oerlinghausen (LIP) - 8 Ex. (südöstlich ziehend) - (M. Ottensmann); 28.12. Emsaue südlich Steinhorster Becken, Delbrück (PB) - 1 Ex. - (K. Koffijberg); OAG PB-SEN

Blässgans (134 Meldungen): Buchholz 27.01.2022 (4500), Weseraue Diethe/Heimsen 05.02.2022 (2300), Häverner Marsch 16.02.2022 (3500), Grube Ovenstädt 03.03.2022 (3600), NSG Grube Mittelweser 09.03.2022 (4500), Hävern Grube Nord 16.10.2022 (60) 1 beringte 4SL Foto, Hävern Ortsrand 06.11.2022 (260) 1 beringte 1L6 Foto, Grube Ovenstädt, 09.11.2022 (300) 1 beringte PS7 Foto, Ilvese 13.11.2022 (3700); Meier

Blässgans Nur hohe Zahlen 2022: 7.1. 2700, 22.1. mind. 2500 (wohl viel mehr, aber heute sehr unruhig), 28.2. 810, 3.12. 3200 (wohl viel mehr, sehr unruhig) Weserbereich zwischen Veltheim (MI), Varenholz (LIP) und Rinteln (Schaumburg) 2.1. 300, 9.1. 500, 24.1. 620 eine mit schwarzem Halsring (5RB) Weserbogen Vennebeck (MI); 22.10. 370, 12.11. 200 Steinhorster Becken (PB) an beiden Tagen ein Ex. mit grünem Halsring (N03); Hadasch

Blässgans 08.02.2022 Hücker Moor/HF mind. 40 rastend; 11.10.2022 Hücker Moor/HF 36 rastend; 30.12.2022 Hücker Moor/HF mind. 20 rastend (Gisbert Hänsel)

Blässgans 30.01.2022, mindestens 400 Ex. rastend/ruhend NSG Hehler Feld, Porta Westfalica (MI); 16.12.2022, mindestens 500 Ex. rastend/ruhend NSG Modde, Porta Westfalica (MI); Marten

Blässgans Lippe 2022: 46 Meldungen vom 1.1.- 28.2. und 9.10.-29.12.; OAG Lippe

Blässgans Kreis Paderborn 2021: erste Jahreshälfte Beobachtungen bis zum 28.04. (1 Ex. (Kleinhagenbrock), Höchstzahl 05.01. – 750 Ex. - (Schlepphorst); zweite Jahreshälfte ab dem 05.10. (20 Ex. (Lakmann)), Höchstzahl 29.12. 1000 Ex. (Schlepphorst) - Steinhorster Becken: mindestens ein Ex. mit schwarzem und eins mit hellgrünem Halsring zeitweise dort ; OAG PB-SEN

Höckerschwan (640 Meldungen): Döhrener Marsch 16.01.2022 (83), Hävern 27.03.2022 (80), Grube Ovenstädt 16.06.2022 (9 ad. + Pullus) Foto, Abgrabung Wietersheim Nord 06.07.2022 (19 ad. + 3 Pullus), Hävern Grube Nord 12.07.2022 (61), Döhrener Marsch 20.12.2022 (90); Meier

Höckerschwan 07.05.22 Enger Bruch Enger 2 Ex (HF) Zimmermeyer

Höckerschwan 8.1.22 90 + 31.1. 77 Bereich Petershagen (MI); 17.1. 39, 22.1. 43, 18.2. 41, 19.2. 43 Weserbereich zwischen Veltheim (MI), Varenholz (LIP) und Rinteln (Schaumburg); 22.1. 16, 17.2. 21 Großer Weserbogen Vennebeck (MI); 29.12. 47 Franketeich (MI); Hadasch

Höckerschwan 13.03.2022, 30 Ex. Nahrung suchend am Weserufer, Kalletal-Erder (LIP); 14.10.2022, 33 Ex. Nahrung suchend, Franketeich Veltheim, Porta Westfalica (MI); Marten

Höckerschwan 27.07.22 Ein Paar mit 10 Jungvögeln. HRB-Keddinghausen (PB). Heiner Härtel

Höckerschwan Im Kreis Paderborn Maximum 31.12.2022 Mantinghausen, Salzkotten (PB) - 28 Ex. (C.Loske); OAG PB-SEN

Singschwan (13 Meldungen): Döhrener Marsch 06.11.2022 (2 ad. + 3 diesj.), Windheimer Marsch 13.11.2022 (2 ad. + 3 diesj.) Foto, Weseraue Diethe/Heimsen 16.12.2022 (12) 1 beringt blauer Halsring 9E57, Foto, Döhrener Marsch 20.12.2022 (19) 2 diesjährige; Meier

Singschwan 30.12. Austmanns Heideweiher GT 3 (vermutlich die Ind., die zuvor in BI-Quelle waren). Simon Brockmeyer

Singschwan 22.12. Quelle See BI 3 (vermutlich „echte“ Wintergäste). Simon Brockmeyer

Singschwan 07.04.2022 NSG Erdgarten-Lauerwiesen bei Hövelhof (PB) - 1 Ex. (rastend) (N.Langer); 11.04.2022 Sennelager Güsenhofsee, Paderborn (PB) - 1 Ex. - (J. Wokittel) OAG PB-SEN

Schwarzschan 25.03.22 Rödinhagen Neue Mühle 1 Ex (HF) Zimmermeyer

Schwarzschan Lippe 2022: (wohl) ganzjährig 1-2 Ex. Schlosspark Detmold (gemeldet von Januar bis April bzw. Juni bis August); OAG Lippe

Nilgans (254 Meldungen): Petershagen 25.02.2022 (60), Windheim 14.03.2022 (52), Grube Ovenstädt 05.05.2022 (2 ad. + 6 Pullus), Abgrabung Wietersheim Süd 13.06.2022 (38) 2 Pullus, Petershagen Weser Staustufe 11.7.2022 (35); Meier

Nilgans Höchstzahlen 2022: 20.3. 56, 28.5. 30, 8.6. 54, 28.6. 69, 16.7. 194, 3.12. 210 Weserbereich zwischen Veltheim (MI), Varenholz (LIP) und Rinteln (Schaumburg); 2.1. 25, 18.1. 49, 22.1. 47, Großer Weserbogen Vennebeck (MI); 7.7. 49 Obersee (BI); 20.9. 34, 24.9. 45, 22.10. 48 NSG Steinhorster Becken (PB); Hadasch

Nilgans 24.07.2022, > 150 Ex. rastend/ruhend, Kalletal-Varenholz (LIP), Großes Abgrabungsgewässer südwestlich Fähre; Marten

Nilgans Lippe 2022: über 240 Meldungen mit bis zu 194 Ex. am 16.7.; OAG Lippe

Nilgans 16.01.2022 Aabachtalsperre bei Bad Wünnenberg (PB) - 93 Ex. (auffliegend) - (S. Schmidt); 17.01. 20 Abgrabungsgewässeransammlung (PB 2006, 2007, 2009) bei Lesterberg (PB) - 113 Ex. - (H. Guder); 21.01. Nördlich Königsberg/Kreuzung B480-L956, Bad Wünnenberg (PB) - 81 Ex. (ruhend) - (F.-J. Stein); 02.02. Heddinghauser See (PB 1008/2008) bei Sande (PB) - ~95 Ex. - (Ch. Venne); 06.03. Enkhausen, Salzkotten (PB) - 73 Ex. (an Blänke) - (G. Lakmann); 02.05. Östlich Leste, Delbrück (PB) - 61 Ex. - (M. Bogenschütz); 19.09. Heddinghauser See (PB 1008/2008) bei Sande (PB) - 66 Ex. - (Ch. Venne); 15.10. Rathsee (PB 2013) bei Bentfeld (PB) - >110 Ex. - (K. Rieksnitz, R. Lauenstein); 16.10. Aabachtalsperre bei Bad Wünnenberg (PB) - 115 Ex. - (S. Schmidt); 16.10. Kieswerk Siemensmeyer (PB 2031A) südwestlich Boke (PB) - ~175 Ex. - (W. Dzieran); 18.10. NSG Steinhorster Becken bei Steinhorst (PB) - ~100 Ex. (nahrungssuchend) - (U. Brocks); 13.11. Aabachtalsperre bei Bad Wünnenberg (PB) - 148 Ex. - (S. Schmidt); 20.11. L776, 33154 Salzkotten (PB) - ~150 Ex. (nahrungssuchend) - (H. Guder); 21.12. Östlich Leste, Delbrück (PB) - 61 Ex. (ruhend) - (D. Allenstein); OAG PB-SEN

Nilgans: 14.04.2022: 1 Ex auf dem Dach der evangelischen Kirche in Brakel HX; 14.05.: 30 Ex an der Weser bei Wehrden HX; 18.06.: 3 Ex Kläranlage Brakel HX (Rolf Schoppe)

Brandgans (77 Meldungen): Grube Ovenstädt 06.02.2022 (6), 15.03.2022 (9), Windheimer Marsch 24.05.2022 (27); Meier

Brandgans 31.1.22 1 Grube Nord, Häverner Marsch (MI); Hadasch

Brandgans Kreis Herford: Enger: Enger Bruch 17.05.2022 1 Ex. (U. H. Schneider, H. Stoppkotte); 30.05.2022 1 Ex. (H. Stoppkotte); 02.08.2022 + 04.08.2022 1 imm. Ex. (E. Lietzow, H. Stoppkotte); 08.08.2022 1 Ex. (H. Stoppkotte); Biologische Station Ravensberg

Brandgans 07.05. Obersee BI 2. Simon Brockmeyer

Brandgans Lippe 2022: 22 Meldungen fast ausschließlich Norderteich und Zuckerteiche Lage, mit bis zu 17 am 12.6.; OAG Lippe

Brandgans 2022 NSG Steinhorster Becken Delbrück (PB): Beobachtungen Februar bis Juli mit bis zu 10, sowie 8.11. 2; Renaturierte Lippe unterhalb Lippesee (PB): Mai bis Juli bis zu 2; 15.1. 1 überfliegend Lippesee (PB) (Schmidt); OAG PB-SEN

Rostgans (5 Meldungen): Grube Ovenstädt 13.04.2022 (2) Foto, 05.05.2022 (1) Foto; Meier

Rostgans Kreis Herford: Bünde: Hunnebrocker Wiesen 10.04.2022 1 Ex. (L. Gerling); Enger: Enger Bruch 13.02.2022 + 14.02.2022 1 Ex. (S. Engelhardt-Forster, U. Rasche, U. Schürkamp, H. Stoppkotte, T. Weigel); 22.03.2022 + 27.03.2022 1 Ex. (N. Madon, U. H. Schneider); 19.04.2022 1 Ex. (P. Niemann); Vlotho: Weseraue Uffeln 27.03.2022 1 Ex. (D. Marten); Biologische Station Ravensberg

Rostgans 27.03.2022, 1 Ex. unter Nilgänsen, Weseraue Uffeln, Vlotho (HF); 09.10.2022, 2 Ex. rastend/ruhend, Kalletal-Varenholz (LIP), Großes Abgrabungsgewässer südwestlich Fähre; Marten

Rostgans Lippe 2022: 9 Meldungen mit bis zu 2 Ex. von verschiedenen Orten. OAG Lippe

Rostgans 13.9.22 8, 20.9. 35, 24.9. 58, 22.10. 63, 12.11. 4 NSG Steinhorster Becken (PB); Hadasch

Rostgans Kreis Paderborn 2022: diverse Beobachtungen hauptsächlich NSG Steinhorster Becken bei Steinhorst (PB): Januar, Februar, Mai, Juni, Juli, September bis Jahresende, Höchstzahl 22.10. - 63 Ex. - (Hadasch); 04.07. Boker Heide, Delbrück (PB) - 6 Ex. (Paar mit 4 schon recht großen Jungvögeln) (G. Lakmann); OAG PB-SEN

Magellangans 10.4.22 1 (mit Züchtering) Sürenwiese, Verl (GT); Garthoff

Brautente 14.3.22 1,1 Horn-Bad Meinberg Norderteich (LIP)(Horstmann); OAG Lippe

Brautente 2022 NSG Steinhorster Becken bei Steinhorst (PB): 08.05. - 1 M - (A. Jalass, W. Hartweg) / 09.05. - 1 Ex. - (R. Kratz) / 12.05. - (ruhend) - (R. Kratz) / 21.10. - 1 W (schwimmend) - (R. Kratz) / 22.10. - 1 Ex. (weibchenfarbig) - (A. Haus) / 11.11. - 1 M (schwimmend) - (R. Kratz) / 12.11. - 1 M - (M. Bogenschütz) / 12.11. - 1 W - (M. Bogenschütz) / 12.11. - 1 M, 1 W (schwimmend) - (R. Kratz) / 14.11. - 1 M (schwimmend) (mit einem Stockenten-Weibchen zusammen) - (U. Brocks) / 26.11. - 1 W (adult) - (M. Schmidt) / 26.11. - 1 W (adult) - (T. M. Rapp) / 01.12. - 1 Ex. (rastend) - (R. Kratz) / 02.12. - 1 W (rastend) - (R. Kratz) / 03.12. - 1 W - (D. Allenstein) / 07.12. - 1 W (rastend) - (R. Kratz); Schlossteich und Sammelteiche Schloss Holte (GT): 06.06. - 1 Ex. - (M. Becker) / 06.06. - Stukenbrock (GT) - 1 M (schwimmend) - (O. Lüke) / 20.11. -Stukenbrock (GT) - 1 Ex. - (M. Flütebories) / 29.11. -Stukenbrock (GT) - 1 M - (R. Kleinhagenbrock) / 03.12. -Stukenbrock (GT) - 1 M - (J. & M. Pfenningsschmidt) / 18.12. -Stukenbrock (GT) - 1 M - (M. Flütebories) / 27.12. -Stukenbrock (GT) - 1 M - (H. Sonnenburg); 18.01. Lippequelle in Bad Lippspringe (PB) - 1 M - (W. Dzieran); 25.01. Newbridge Promenade, 33175 Bad Lippspringe (PB) - 2 M, 1 W (nahrungssuchend) - (U. Kramer); 13.02. Großer Dedinger Heide See (PB 1903) in Bad Lippspringe (PB) - 1 M - (W. Dzieran); 14.02. Lippequelle in Bad Lippspringe (PB) - 2 M, 1 W - (W. Dzieran); 14.03. Lippequelle in Bad Lippspringe (PB) - 1 M - (W. Dzieran); 28.05. Maltaweg, 33102 Paderborn (PB) - 1 M, 1 W (schwimmend) - (R. Riepenhausen); 12.11. Großer Dedinger Heide See (PB 1903) in Bad Lippspringe (PB) - 1 M - (W. Dzieran); 19.12. Lippequelle in Bad Lippspringe (PB) - 1 M - (A. Drechsler); OAG PB-SEN

Mandarinente (1 Meldung): Weser bei Heimsen 25.12.2022 (1 M) Foto; Meier

Mandarinente Lippe 2022: 6.1., 13.1., 4.2., 23.3., 2.4., 23.5. 1 Männchen Schiedersee; 16.5., 22.5., 5.6. 1 Männchen Norderteich; OAG Lippe

Mandarinente 2022 Schlossteich und Sammelteiche Schloss Holte (GT): 16.01.

Stukenbrock (GT) - >1 M (adult) - (G. Klages) / 17.01. - 1 M - (Ch. Venne) / 19.01. - Stukenbrock (GT) - 3 M - (J. & M. Pfenningsschmidt) / 21.03. -Stukenbrock (GT) - 1 M, 1 W (schwimmend) - (H.-G. Westermeyer) / 26.04. - 1 M - (Ch. Venne) / 07.05. -Stukenbrock (GT) - 1 M - (G. Klages) / 07.05. -Stukenbrock (GT) - 1 Ex. - (M. Wiechert) / 19.09. - 2 M, 1 W - (Ch. Venne) / 20.11. -Stukenbrock (GT) - 3 M, 1 W - (M. Flütebories) / 27.11. - Stukenbrock (GT) - 4 M, 1 W - (J. & M. Pfenningsschmidt) / 03.12. -Stukenbrock (GT) - 3 M, 1 W - (J. & M. Pfenningsschmidt) / 27.12. -Stukenbrock (GT) - 2 M - (H. Sonnenburg); 16.01. Boker-Heide-See / West (NSG) (PB 2024), Delbrück (PB) - 1 M - (G. Krause); 23.01. Boker Heide See (Ost) (PB 2022), Delbrück (PB) - 1 M - (G. Lakmann) ; 25.01. Westerwieher Str., 33397 Rietberg (GT) - 1 Ex. (rastend) (als Gast) - (R. Kratz); 16.05. Wester-Ebbinghaus, Verl (GT) - 2 Ex. - (R. Kleinhagenbrock); 22.05. Mühlenheider Str., 33129 Delbrück (PB) - 1 M (ruhend) - (M. Pieper); 16.10. Abgrabungsgewässer (PB 2030) bei Boker (PB) - 4 Ex. (Teich

von Entenzüchter genutzt?) - (W. Dzieran); 07.12. Teich am Bockschatzhof, Bielefeld (BI) - 1 M (adult) - (J. & M. Pfenningsschmidt); 27.12. Teich am Bockschatzhof, Bielefeld (BI) - 1 M - (M. Ottensmann); OAG PB-SEN

Knäkente (14 Meldungen): Windheimer Marsch 24.03.2022 (4), 24.04.2022 (7,2) 05.06.2022 (3,1); Meier

Knäkente 29.3.22 2 Männchen Hunnebrock Wiesen, Bünde (HF); 28.4. 4 Männchen, 7.5. 3 Enger Bruch (HF); Kalletal Varenholz (LIP); Hadasch

Knäkente 07.05.22 Enger Bruch Enger 1 Ex (HF) Zimmermeyer

Knäkente Kreis Herford: Insgesamt 126 Beobachtungen, davon allein 120 im Enger Bruch, 3 in den Hunnebrocker Wiesen (Bünde), 2 auf der Blutwiese (Löhne) und eine am Hücker Moor (Spenge). Erster Brutnachweis der in NRW sehr seltenen Ente für den Kreis Herford; Biologische Station Ravensberg

Knäkente 13.03.2022, 2 Ex. Nahrung suchend, NSG Eisberger Werder, Porta Westfalica (MI); 01.05.2022, 2 Ex. Nahrung suchend, Großes Abgrabungsgewässer südwestlich Fähre, Kalletal-Varenholz (LIP); Marten

Knäkente Lippe 2022: 21 Meldungen Maximum 8 Ex., Schwerpunkt Norderteich. OAG Lippe

Knäkente Kreis Paderborn diverse Beobachtungen, hauptsächlich NSG Steinhorster Becken bei Steinhorst (PB) (Höchstzahl 15.03.22 – 4,4 Ex. - (Dzieran)); OAG PB-SEN

Löffelente (112 Meldungen): Windheimer Marsch 14.03.2022 (6,1), NSG Grube Mittelweser 26.03.2022 (52), Hävern Grube Nord 07.09.2022 (54), 13.09.2022 (112), 19.09.2022 (140), Hävern Grube Nord 01.10.2022 (270); Meier

Löffelente 1.1.22 2,1, 4.6. 1,1, 8.6. 1,1, 23.9. 20 Varenholz, Kalletal (LIP); 28.4. 7,7, 7.5. 1 Enger Bruch (HF); Hadasch

Löffelente 24.04.2022, 7 Ex. Nahrung suchend, NSG Eisberger Werder, Porta Westfalica (MI); 01.05.2022, mehr als 10 Ex. Nahrung suchend, Kalletal-Varenholz (LIP), Großes Abgrabungsgewässer südwestlich Fähre; Marten

Löffelente Lippe 2022: 35 Meldungen mit bis zu 23 Ex. am 30.4. Schwerpunkt Norderteich; OAG Lippe

Löffelente Kreis Paderborn diverse Beobachtungen, hauptsächlich NSG Steinhorster Becken bei Steinhorst (PB) (Höchstzahl 12.04.22 - 27 Ex. - (Pieper)); OAG PB-SEN

Schnatterente (252 Meldungen): Angelteich Lahde Teich (6) 14.01.2022 (90), Abgrabung Wietersheim Nord 18.01.2022 (140), Hävern Grube Nord 25.06.2022 (80), Hävern Grube Nord 03.07.2022 (144), Abgrabung Wietersheim Nord 13.12.2022 (110) ; Meier

Schnatterente 23.04.2022 1Paar, Obersee (BI). Astrid Musmann

Schnatterente Nur hohe Zahlen: 15.1.22 81, 3.12. 68, 29.12. 69 Kalletal/Varenholz(LIP); 29.12. 330 Franketeich (MI); 20.9. 16 NSG Steinhorster Becken (PB); Hadasch

Schnatterente 14.12.2022, > 130 Ex. Nahrung suchend, Franketeich Veltheim, Porta Westfalica (MI); Marten

Schnatterente Lippe 2022: 100+ Meldungen mit bis zu 100 Ex. diverse Orte; 1 Brutnachweis Lemgo Büllinghausen (28.6. mind. 5 Pulli (Lerche)); OAG Lippe

Schnatterente Kreis Paderborn diverse Beobachtungen, hauptsächlich Nettelnbrecker See (PB 1017B) bei Sande (PB) (Höchstzahl 1.1.22 – 300 Ex. - (Allenstein) bzw. NSG Steinhorster Becken bei Steinhorst (PB) (Höchstzahl 23.01. - > 62 Ex. (Allenstein)); Weitere Höchstzahlen: 15.01. Mühlensee (PB 1021B) bei Sande (PB) - 78 M, 75 W - (Venne)

Pfeifente (47 Meldungen): Weser bei Petershagen 02.01.2022 (1000), 31.01.2022 (750), Weseraue Schlüsselburg 13.02.2022 (700), Petershäger Marsch 14.12.2022 (350), Weser Staustufe Schlüsselburg 18.12.2022 (370) ; Meier

Pfeifente 8.1.22 300 Staustufe Schlüsselburg "Unterwasser" (MI), 23.9. 11, 29.9. 1 Männchen Varenholz, Kalletal (LIP); 29.12. 220 Franketeich (MI) + 3 NSG Eisberger Modde (MI); 20.9. 6, 22.10. 12, 12.11. 6, 25.11. 19 NSG Steinhorster Becken; Hadasch

Pfeifente 15.02.2022, > 30 Ex. Nahrung suchend, NSG Eisberger Werder, Porta Westfalica (MI); 14.12.2022, > 100 Ex. Nahrung suchend, Franketeich Veltheim, Porta Westfalica (MI); Marten

Pfeifente Kreis Herford: Insgesamt 175 Meldungen, 85 davon im Enger Bruch und eine Meldung vom Hücker Moor. Darüber hinaus Zugbeobachtungen in Bünde-Spradow (März/April), Herford (Februar/März), Löhne (März) und Vlotho (März); Biologische Station Ravensberg

Pfeifente Lippe 2022: 24 Meldungen mit bis zu 23 Ex. am 18.3. Schwerpunkte Weserbereich Kalletal, Norderteich, Schiedersee, Hartigsee; OAG Lippe

Pfeifente Kreis Paderborn diverse Beobachtungen, hauptsächlich Nettelnbrecker See (PB 1017B) bei Sande (PB) (Höchstzahl 01.01.22 – >40 Ex. - (Allenstein)); NSG Steinhorster Becken bei Steinhorst (PB) (Höchstzahl 18.01. - 38 Ex. - (Garthoff)); 01.01. Lippensee (PB 1009), Paderborn (PB) - >61 Ex. (überfliegend) - (Allenstein); 13.11. Tallesee - West (PB 1013) in Paderborn bei Mastbruch (PB) - 56 Ex. - (Kronshage); OAG PB-SEN

Chilepfeifente (1 Meldung): Windheimer Marsch 24.07.2022 (1) Foto; Meier

Stockente (311 Meldungen): Weseraue S Buchholz 24.02.2022 (32), Hävern Grube Nord 22.05.2022 (5,1) 5 Pullus, Windheimer Marsch 19.06.2022 (24) 3 Pullus, Hävern Grube Nord 23.07.2022 (60), Angelteich Lahde Teich (3) 26.10.2022 (62), Weser bei Heimsen 16.12.2022 (170), Grube Ovenstädt 31.12.2022 (140); Meier

Stockente 16.10.2022, > 50 Ex. Nahrung suchend, NSG Eisberger Werder, Porta Westfalica (MI); Marten

Stockente Kreis Paderborn diverse Beobachtungen, hauptsächlich NSG Steinhorster Becken bei Steinhorst (PB) (Höchstzahl 03.12. - > 380 Ex. - (Allenstein)); OAG PB-SEN

Stockenten Bastard fehlfarben (30 Meldungen) Hävern Grube Nord 05.03.2022 (1), 12.12.2022 (1); Meier

Spießente (9 Meldungen): Hävern Grube Nord 24.02.2022 (13,7), 20.03.2022 (3,3), Grube Ovenstädt 31.08.2022 (0,5), Hävern Grube Nord 28.12.2022 (1,0); Meier

Spießente 3.12.22 1 wf. Kalletal, Varenholz (LIP); Birnbaum, Hadasch

Spießente Lippe 2022: 6 Meldungen mit bis zu 2 Ex, Kalletal Varenholz. Zuckerteiche Lage, Schiedersee, Norderteich, Schlosspark Schieder-Schwalenberg; OAG Lippe

Spießente Kreis Herford: Enger: Enger Bruch 01.01.2022 1 Ex. (J. Buschschlüter, S. Deutsch, H. Stoppkotte); 02.01.2022 1 W. (U. Rasche); 09.01.2022 1 Ex. (H. Stoppkotte); 17.01.2022 1 W. (T. Garczor); 15.04.2022 2 Ex. (B. Kuhn, J. Raatz, U. Rasche, U. Schürkamp, H. Stoppkotte, M. Wischmeier); Spenge: Umgebung Mühlenburg 03.04.2022 1 Ex. (H. Stoppkotte); Biologische Station Ravensberg

Spießente NSG Steinhorster Becken bei Steinhorst (PB): 10.04. - 1 M, 1 W - (A. Jalass W. Hartweg) / 22.09. - 1 W - (A. Garthoff) / 22.09. - 1 Ex. - (L. Igelbrink) / 02.12. - 1 W, 1 Ex. (schwimmend) - (R. Kratz); Padersee (PB 0902) in Paderborn (PB): 03.01. - 1 M (schwimmend) - (M. Bellinghausen) / 12.01. - 1 M - (M. Bellinghausen) / 15.01. - 1 M (schwimmend) - (M. Bellinghausen) / 16.01. - 1 M - (M. Bellinghausen, P. Guelle, M.

Oriwall, M. Berensmeier) / 17.01. - 1 Ex. - (F. Fahr) / 18.01. - 1 M - (M. Bellinghausen);
13.01. An den Fischteichen, 33102 Paderborn (PB) - 1 M (schwimmend) - (K. Wollmann);
06.03. Boker-Heide-See / West (NSG) (PB 2024), Delbrück (PB) - 1 M - (M. Flütebories);
21.12. Nettelnbrecker See (PB 1017B), Paderborn (PB) - 2 Ex. - (D. Allenstein) ; OAG PB-SEN

Hybrid Spießente x Chilepfeifente 13.01.2022 NSG Fleckernheide, Verl (GT) - 1 Ex. - (R. Kleinhagenbrock); 31.12. NSG Steinhorster Becken bei Steinhorst (PB) - 1 Ex. - (A. Jalass, W. Hartweg)

Krickente (137 Meldungen): Windheimer Marsch 18.03.2022 (30), 24.03.2022 (47), Grube Ovenstädt 11.10.2022 (38), 08.12.2022 (80); Meier

Krickente Kreis Herford: Insgesamt 198 Meldungen, davon 169 im Enger Bruch; Biologische Station Ravensberg

Krickente 07.05.22 Enger Bruch Enger 3 Ex (HF) Zimmermeyer

Krickente 12.03.2022 6M, 5W, Obersee (BI). Astrid Musmann

Krickente Ungewöhnlich: 22.12.22 1 Männchen Mühlenteich Valdorf, Vlotho (HF); Hohe Zahlen: 22.10. + 12.11. 30 NSG Steinhorster Becken (PB); Hadasch

Krickente 27.02.2022, mehr als 30 Ex. Nahrung suchend, NSG Eisberger Werder, Porta Westfalica; 01.05.2022, 2 Paare Kalletal-Varenholz (LIP), Großes Abtragungsgewässer südwestlich Fähre; Marten

Krickente Lippe 2022: 117 Meldungen Maximum 80 Ex., viele Beobachtungsorte. OAG Lippe

Krickente Kreis Paderborn diverse Beobachtungen, hauptsächlich NSG Steinhorster Becken bei Steinhorst (PB) (Höchstzahl 23.01.22 > 76 Ex. - (Allenstein)); OAG PB-SEN

Kolbenente (1 Meldung): Angelteich Lahde Teich (3) 01.03.2022 (4,2); Meier

Kolbenente Boker Heide See (West) (NSG) (PB 2024) bei Boke (PB): 09.02. - 1 M, 1 W - (G. Krause) / 12.02. - 4 M, 2 W - (Ch. Venne) / 13.02. - 5 M, 3 W (nahrungsuchend) - (G. Lakmann) / 13.02. - 5 M, 3 W (nahrungsuchend) (Männchen tauchen Wasserpflanzen hoch und laden die Weibchen zum Fressen ein/ein Paar abseits der Gruppe) - (Ch. Venne) / 13.02. - 5 M, 3 W - (M. Oriwall) / 19.02. - 2 Ex. (schwimmend) - (H. Schiermeyer) / 23.02. - 1 M, 1 W (nahrungsuchend) (Balz?) - (A. Welzel) / 06.03. - 2 M - (G. Lakmann) / 06.03. - 2 M - (M. Flütebories) / 15.03. - 2 M, 1 W - (M. Oriwall) / 18.03. - 1 M, 1 W - (G. Lakmann); 07.02. Boker Heide, Delbrück (PB) - 1 M, 1 W - (R. Kleinhagenbrock); 10.02. Boker-Heide-Weg, 33129 Delbrück (PB) - 4 M, 3 W - (G. Schöllmann); 14.02. Neue Reihe, 33129 Delbrück (PB) - 5 M, 3 W (schwimmend) - (N. Langer); 16.02. Boker Heide, Delbrück (PB) - 5 M, 3 W - (G. Lakmann); 11.03. Boker Heide, Delbrück (PB) - 2 M, 1 W - (G. Lakmann); 12.03. Holzbachsee (PB 1024) bei Sande (PB) - 1 M - (R. Riepenhausen); OAG PB-SEN

Kolben x Tafelente 29.5.22 1 Lemgo Schöningsteiche (LIP). (Lerche)

Tafelente (237 Meldungen): Hävern Grube Nord 13.02.2022 (90), 23.10.2022 (70); Meier

Tafelente Höchstzahlen 2022: 15.1. 243 Kalletal, Varenholz (LIP); Hadasch

Tafelente 16.10.2022, > 30 Ex. Nahrung suchend, Kalletal-Varenholz (LIP), Großes Abtragungsgewässer südwestlich Fähre; Marten

Tafelente Lippe 2022: 67 Meldungen mit bis zu 243 Ex am 16.1.; Viele Beobachtungsort: u.a. Lemgo Schöningsteiche, Bad Salzuflen Kurparksee, Schiedersee, Norderteich, Hartigsee, aber hohe Zahlen nur Kalletal Varenholz; OAG Lippe

Tafelente Kreis Paderborn diverse Beobachtungen, Hohe Zahlen: Mühlensee (PB 1021B) bei Sande (PB): 15.01.22 - 151 M, 45 W - (Ch. Venne) / 13.02. - 63 M, 7 W - (Ch. Venne) /

17.10. - 27 M, 7 W - (Ch. Venne) / 05.11. - >35 Ex. - (D. Allenstein) / 14.11. - 41 M, 11 W - (Ch. Venne) / 21.12. - ~100 Ex. - (D. Allenstein); OAG PB-SEN

Reiherente (422 Meldungen): Angelteich Lahde Teich (6) 10.01.2022 (94), Grube Ovenstädt 13.02.2022 (120), Angelteich Lahde Teich (6) 23.06.2022 (1 W. + 5 Pullus), NSG Grube Mittelweser 25.06.2022 (1 W. + 4 Pullus), Windheimer Marsch 27.06.2022 (1 W. + 4 Pullus, Abgrabung Wietersheim Nord 28.06.2022 (2 W. + 9 Pullus, Angelteich Lahde Teich (6) (1 W. + 11 Pullus) Foto, Weser b. Heimsen 14.12.2022 (120); Meier

Reiherente 15.01.22, Kiessee Uffeln Vlotho, ca. 70 Ex, (HF) Zimmermeyer

Reiherente 2022 nur hohe Zahlen: 29.12. 50 NSG Eisberger Modde (MI); 15.1. 158, 3.12. 140, 29.12. 133 Kalletal, Varenholz (LIP); Hadasch

Reiherente Lippe 2022: 220 + Meldungen von sehr vielen Gewässern, Maximum 140 Ex. am 3.12.; OAG Lippe

Reiherente 27.07.22 1W mit 2 Küken. HRB_Keddinghausen (PB). Heiner Härtel

Reiherente Kreis Paderborn diverse Beobachtungen, Lippesee (PB 1009) bei Sande (PB) (Höchstzahl 19.11.22 - ~170 Ex. - (D. Allenstein)); Mühlensee (PB 1021B) bei Sande (PB) (Höchstzahl 15.01. - 274 M, 201 W - (Ch. Venne)); Nesthauser Grundsee (PB 1011) bei Elsen (PB): (Höchstzahl: 23.12. - ~460 Ex. - (D. Allenstein); OAG PB-SEN

Bergente (6 Meldungen): Angelteich Lahde Teich 6 = 10.01.2022 (2), 14.01.2022 (3 Foto), 25.01.2022 (3), 31.01.2022 (1 Foto), 15.02.2022 (1 Foto), Hävern Grube Nord 13.03.2022 (2 Foto); Meier

Bergente 31.1.22 1 Weibchen Angelteiche Lahde (MI); 6.3., 19.3., 20.3. 1 Weibchen Kalletal Varenholz (LIP); Hadasch

Bergente 27.02. und 20.03.2022 jeweils 1 weibliches Ex., Großes Abgrabungsgewässer südwestlich Fähre, Kalletal-Varenholz (LIP); Marten

Bergente 27.2.22 – 24.3. 1 Weibchen Kalletal-Varenholz; 30.11. 2 Weibchen Schieder-Schwalenberg Schiedersee Staumauer (Matthias); OAG Lippe

Schellente (220 Meldungen): Hävern Grube Nord 06.01.2022 (11,14), 11.01.2022 (7,12), 02.02.2022 (18,11), 26.02.2022 (20,15), 31.03.2022 (18,16), 24.12.2022 (17,17), 26.12.2022 (31,26); Nachtrag 2021(168) Meldungen): Hävern Grube Nord 02.01.2021 (24,25), 09.01.2021 (24,32), 18.01.2021 (19,26); Meier

Schellente Kreis Herford: Herford: Werre: Herford Innenstadt 19.10.2022 1 M. (J. Hadasch); Biologische Station Ravensberg

Schellente 11.12. Obersee BI 1♂. Simon Brockmeyer

Schellente Nur hohe Zahlen 15.1.22 12 Kalletal Varenholz (LIP); 9.1. 14 Großer Weserbogen (MI); 29.12. 33 Eisberger Modde (MI); 31.1. 25 Grube Nord, Häverner Marsch und 14 Grube Ovenstädt (MI); Hadasch

Schellente 01.01.2022, 43 Ex. Nahrung suchend, Franketeich Veltheim, Porta Westfalica (MI); 20.11.2022, 9 Ex. Nahrung suchend, Kalletal-Varenholz (LIP), Großes Abgrabungsgewässer südwestlich Fähre; Marten

Schellente Lippe 2022: 20 Meldungen mit bis zu 10 Ex, Schwerpunkt Kalletal Varenholz. OAG Lippe

Schellente Kreis Paderborn 2022 diverse Beobachtungen zwischen Januar bis März und November/Dezember; Höchstzahl 17.12. - 3 M, 6 W – Lippesee (H. G. Festl, H. Schiermeyer, S. Schmidt); OAG PB-SEN

Zwergsäger (80 Meldungen): Windheimer Marsch 01.01.2022 (0,6), NSG Grube Mittelweser 09.01.2022 (14,16), NSG Grube Mittelweser 18.01.2022 (60), Windheimer Marsch 16.02.2022 (18,25), Grube Ovenstädt 08.12.2022 (84), 31.12.2022 (18,19); Meier

Zwergsäger Höchstzahlen 2022: 15.1. 19 NSG Eisberger Modde (MI); 15.1. 17 NSG Eisberger Werder (MI); Hadasch

Zwergsäger 11.01.2022, 87 (!) Ex. Nahrung suchend (24 x Männchen, 63 x Weibchen), NSG Eisberger Werder, Porta Westfalica (MI); Marten

Zwergsäger Lippe 2022: 6 Meldungen mit bis zu 5 Ex.; fast ausschließlich Weserbereich Kalletal; OAG Lippe

Zwergsäger Kreis Paderborn Höchstzahl 17.12.2022 Frankesee (PB 2014) bei Bentfeld (PB) - 7 M, 8 W - (K. Riekschnitz, R. Lauenstein); OAG PB-SEN

Gänsesäger (97 Meldungen): NSG Grube Mittelweser 09.01.2022 (5,3), Umgebung Abgr. Wietersheim 18.01.2022 (2,5), Angelteiche Lahde Teich (5) 25.01.2022 (3,2), Teich (3) (4,8) Teich (6) (5,6), Teich (4) (4,4) Hävern Grube Nord 26.09.2022 (0,15); Meier

Gänsesäger 12.03.2022 3M, 2W Obersee (BI). Astrid Musmann

Gänsesäger Kreis Herford: 121 Beobachtungen an insgesamt 12 Orten im Kreis Herford, Schwerpunkte in Bünde-Randringhausen (max. 16/13 Ex. am 07.01.2022) und am Hücker Moor in Spenge (mind. 15 Ex. am 21.01.2022); Biologische Station Ravensberg

Gänsesäger Schon am 16.7.22 2 wf Varenholz (LIP); 2022 nur hohe Zahlen: 9.1. 15 Großer Weserbogen Vennebeck (MI); 15.1. 12, 29.12. 13 NSG Eisberger Modde (MI); 15.12. 10, 18.12. 13 Schachtschleuse Minden (MI); 1.1. 10, 15.1. 21, 18.7. 13!, 3.12 17, 14.12. 22 Kalletal Weseraue (LIP); 25.11. 17 NSG Steinhorster Becken (PB); Hadasch

Gänsesäger 15.01.22, Kiessee Uffeln Vlotho 2 Ex Männchen u. Weibchen (HF) Zimmermeyer

Gänsesäger 01.01.2022, 18 Ex. Nahrung suchend, NSG Hehler Feld, Porta Westfalica (MI); 22.06.2022, je 1 weibliches Ex. Kalletal-Varenholz (LIP), Großes Abtragungsgewässer südwestlich Fähre und Gewässer westlich Kieswerk; Marten

Gänsesäger Lippe 2022: 52 Meldungen mit bis zu 22 Ex. Schwerpunkt Weserbereich Kalletal Varenholz. OAG Lippe

Gänsesäger Kreis Paderborn Höchstzahl 01.01.2022 Nesthauser Grundsee (PB 1011) - 33 Ex. - (D. Allenstein); 25.01. - 17 M, 16 W -NSG Steinhorster Becken (G. Lakmann); PB-SEN

Mittelsäger 27.2.22 2 Kalletal/Varenholz (LIP)(Fester); OAG Lippe

Kappensäger 20.03.2022 Am Schloss, 33758 Schloß Holte-Stukenbrock (GT) - 1 M, 1 W (schwimmend) (relativ vertraut, vermutlich Gefangenschaftsflüchtlinge) - (H.-G. Westermeyer)

Ziegenmelker

Ziegenmelker 25.07.2022 ein weibchenfarbener Vogel in der Dämmerung auf einem Kahlschlag im Wiehengebirge nahe dem „Wilden Schmied“ (Bad Oeynhausen) beobachtet (MI). Eckhard Schlömer

Ziegenmelker 27.07.2022 ein männliches Tier in der Dämmerung auf Kahlschlag südlich des Lübbecke Krankenhaus im Wiehengebirge. (MI) Heiner Härtel

Ziegenmelker Lippe 2022: 15 Meldungen zwischen dem 25.5. und 8.7.; ausschließlich Oerlinghausen, Augustdorf und Schlangen; OAG Lippe

Ziegenmelker Wistinghauser Senne mit Sandgrube Hassler, Oerlinghausen (LIP): 8 Reviere festgestellt; OAG PB-SEN

Ziegenmelker Truppenübungsplatz Senne (kreisübergreifend): 25.5.22 bis 8.8. an mehreren Stellen nachgewiesen; OAG PB-SEN

Segler

Mauersegler 2022 ca. 50 Brutpaare Kalletal (LIP); mind. 28 Brutpaare in Nistkästen Asemissen, Leopoldshöhe (LIP); OAG Lippe

Mauersegler 17.09.2022: noch 1 Ex über Bellersen (HX) (Rolf Schoppe)

Kuckucke

Kuckuck (96 Meldungen): Grube Ovenstädt 30.04.2022 (1), Weseraue S Buchholz (1), Windheimer Marsch 08.05.2022 (3), Weseraue S Buchholz 16.05.2022 (3), Windheimer Marsch 02.07.2022 (2); Meier

Kuckuck 2022 wahrscheinlich 2 Reviere Kalletal Varenholz (LIP); 1 Revier Uffeln, Vlotho (HF); Hadasch

Kuckuck Lippe 2022: 100+ Meldungen, fast flächig nachgewiesen, Beobachtungen fehlen allerdings aus Detmold und Bartrup; OAG Lippe

Kuckuck Kreis Paderborn/Senne: diverse Meldungen zwischen dem 19.4.22 und 28.7. Insbesondere aus einigen Bereichen der Senne und vom Steinhorster Becken liegen diverse Nachweise vor; OAG PB-SEN

Tauben

Hohltaube 11.03.22 Herford Stiftberg Vlothoer – Bismarckstraße, 25.03.22 Rödinghausen Neue Mühle 1 Ex A2, 07.05.22 Eiberg Vlotho 1 Ex A2 (HF) Zimmermeyer

Hohltaube 14.7. 22 BI-Babenhausen, Wäldchen Thomashof südl. Hof Meyer Müdehorst; 14.7. Steinhagen-Ströhen, Hofeichen Ströher Str. 75; Jürgen Albrecht

Hohltaube Lippe 2022: 150 Meldungen aus vielen Landesteilen; OAG Lippe

Hohltaube Kreis Paderborn: diverse Beobachtungen; Höchstzahl: 20.10.2022 Wistinghauser Senne südöstlich Oerlinghausen (LIP) - ~20 Ex. (südwestlich ziehend) (dz SW.) - (S. Brockmeyer); OAG PB-SEN

Ringeltaube (63 Meldungen): Petershagen 04.01.2022 (13), 24.12.2022 (16); Meier

Turteltaube (1 Meldung): Windheim Sandgrube (3) 15.07.2022 (1); Meier

Turteltaube 20.06.22 ein sing. Tier an der Weser bei der Glashütte Gernheim (MI). Heiner Härtel (*Das Windheimer Revier?*)

Turteltaube Lippe 2022: Keine Meldungen!; OAG Lippe

Turteltaube 30.04.2022 L751, 33142 Büren (PB) - 1 Ex. (singend) - (S. Schmidt); 21.05.2022 Brenker Mark / Schorn, Büren (PB) - 1 Ex. (singend) - (O. Volkhausen); 22.05. Brenker Mark Ost, Büren (PB) - 1 Ex. - (O. Volkhausen); 22.05. Mühlenstraße, 33154 Salzkotten (PB) - 1 M (singend) - (M. Pieper); 10.06. Buraniaweg, 33142 Büren (PB) - 1 Ex. (singend) - (Ch. Finke); 09.08. Torfbruchstraße, 33165 Lichtenau (PB) - 1 Ex. (ruhend) - (M. Pieper); OAG PB-SEN

Nach 12 Meldungen für 2021 eine deutliche Abnahme!

Türkentaube (9 Meldungen): Gernheim 18.01.2022 (1), Lahde 26.04.2022 (2), Großenheerse 05.07.2022 (1), Umgebung Weserf. Hävern – Windheim 20.11.2022 (3); Meier

Türkentaube 15.11.22 Großen Hense (MI) 8 Tiere, Buchholz (MI) ca. 30 Tiere jeweils an Getreideresten auf Hofplätzen. Wahrscheinlich hat sich der Bestand der Dörfer rundum versammelt. Heiner Härtel

Türkentaube 23.10.22 18 Vögel als Schlafgemeinschaft in Bäumen am Wiehenweg in Lübbecke (MI). Heiner Härtel

Türkentaube 26.12.2022, 9 Ex. an der Winterfütterung, Vlotho (HF), Winterberg; Marten

Türkentaube Lippe 2022: 223 Meldungen aus (fast) allen Landesteilen; OAG Lippe

Rallen

Wasserralle 07.05.22 Enger Bruch Enger 1 Ex A2 (HF) Zimmermeyer

Wasserralle Kreis Herford: Insgesamt 40 Meldungen ausschließlich im Enger Bruch, davon 12 Meldungen mit Brutzeitcode und mehrfach Nachweisen eines juvenilen Exemplars; Biologische Station Ravensberg

Wasserralle 1.1.22 rufend Stemmer See, Kalletal, Varenholz (LIP); Birnbaum, Hadasch

Wasserralle Lippe 2022: 6 Meldungen von Einzeltieren; Kalletal Varenholz, Blomberg Maspe, Lemgo Büllinghausen, Bad Salzuflen Hartigsee, Lage Müssen, Norderteich; OAG Lippe

Wasserralle NSG Steinhorster Becken bei Steinhorst (PB): 09.08.22 - 1 Ex. - (R. Kleinhagenbrock) / 15.08. - 1 Ex. - (L. Igelbrink) / 15.08. - 1 Ex. - (L. Igelbrink) / 31.08. - 1 Ex. - (L. Igelbrink) / 05.10. - 1 Ex. - (G. Lakmann) / 15.03. Haverkampsee bei Schlangen (LIP) - (rufend) - (Th. Benkel); 19.09. Teiche am Bockschatzhof bei Brackwede (BI) - 1 Ex. - (Ch. Venne); 15.11. Fischteiche (PB 1028) in Paderborn (PB) - 2 Ex. (rufend) - (Th. Benkel); 21.11. Padersee (PB 0902) in Paderborn (PB) - 1 Ex. (nahrungsuchend) (im Graben neben dem See wie in früheren Jahren) - (M. Bellinghausen); 22.11. Padersee (PB 0902) in Paderborn (PB) - 1 Ex. (nahrungsuchend) - (M. Bellinghausen); 26.12. Nettelbrecker See (PB 1017B), Paderborn (PB) - 1 Ex. - (F. Hessing, D. Allenstein, U. Rinas); 28.12. Lippesee Süd, Paderborn (PB) - 1 Ex. (immatur) - (F. Albrecht); OAG PB-SEN

Wachtelkönig Lippe 2022: 2 Meldungen: 25.6. Detmold Remminghausen, 25.7. Lemgo Kirchheide je 1; OAG Lippe

Wachtelkönig 2022 nur eine Beobachtung: 01.07. Alter Postweg, 33165 Lichtenau (PB) - 1 M (rufend) - (A. Kämpfer-Lauenstein); OAG PB-SEN

Teichhuhn (40 Meldungen): Lahder Marsch (Aue) 13.02.2022 (2), 05.06.2022 (2 ad. + 3 Pullus), Angelteich Lahde 23.08.2022 (1 ad. + 4 dies.); Meier

Teichhuhn Nur hohe Zahlen: 18.9.22 mind. 20 Werre HF-Innenstadt (Wehr bis Eisenbahnbrücke), 19.10. 18 ebenda; Hadasch

Teichhuhn Obersee (BI) 2022: 19.02. 8 ad.; 12.03. 3 Paare; 13.08. 1 ad. + 1 juv. Astrid Musmann

Teichhuhn Lippe 2022: 111 Meldungen; keine Meldungen aus Extertal, Barntrop, Dörentrop, Schlangen, Leopoldshöhe und Augustdorf; OAG Lippe

Teichhuhn Kreis Paderborn Maxima NSG Steinhorster Becken bei Steinhorst (PB): 15.08.22. - 25 Ex. - (Igelbrink); OAG PB-SEN

Blässhuhn (364 Meldungen): NSG Grube Mittelweser 05.02.2022 (500, Abgrabung Wietersheim Nord 18.01.2022 (1100), Angelteich Windheim 20.06.2022 (30) 3 Pullus, 29.06.2022 (62) 14 Pullus; Meier

Blässhuhn Nur hohe Zahlen: 31.1.22 300 Angelteich Lahde Teich 6 (MI); 29.12. 590 Franketeich (MI); 1.1. 280, 15.1. 285, 28.2. 200, 28.12. 125 Kalletal Varenholz, Stemmer See (LIP); 28.4. 64 (mindestens 4 Familien, ein Paar davon mit 7 Jungvögeln) Enger Bruch (HF); Hadasch

Blässhuhn 14.12.2022, ca. 500 Ex. Nahrung suchend in den letzten eisfreien Bereichen des Sees, Franketeich Veltheim, Porta Westfalica (MI); Marten

Blässhuhn Kreis Paderborn Maxima 18.12.2022 Tallesee - West (PB 1013) in Paderborn bei Mastbruch (PB) - ~340 Ex. (schwer zählbar auf engem Raum) (See ist fast vollständig eisbedeckt, nur ein sehr kleiner Bereich vor der Bucht im Osten ist eisfrei) - (A. Kronshage); OAG PB-SEN

Kraniche

Kranich 04.02.22 ein balzendes Paar im Gr. Torfmoor (MI). Heiner Härtel

Kranich-Zug (alle Niederdornberg/Schröttinghausen) 7.2., 18.15h; 9.2., 17.45h; 14.2., 16.10h: ca. 40 Ex., 16.50h: ca. 50 Ex., 17.30h: ca. 150 Ex., 17.40h: ca. 70 Ex., 17.48h: ca. 60 Ex., 18.00h: Rufe; 15.2., 16.45h: ca. 50 Ex., 18.10h: Rufe; 19.2., 16.05h: ca. 20 Ex., 19.00h: Rufe; 25.2., 21.00h: Rufe; 27.2., 10.15h: ca. 45 (Rieselfelder Windel); 19.11., 8.50h: Rufe.; Jürgen Albrecht

Kranich 29.12.22 5 (4 ad, 1 diesj.) Nahrung suchend, Kalletal lippische Weseraue (LIP); Hadasch

Kranich Lippe 2022: eine Sommerbeobachtung: 1.6. 2 Schlangen Ruine Haustenbeck [4118_4_37s] (Goldbeck); OAG Lippe

Kranich: 12.11.2022: 13.30 Uhr und 15.00 Uhr über Brakel HX jeweils ein Zug Richtung Westen; 14.11.: 16.00 Uhr: Zug von 300 Ex über Brakel, 16.30 Uhr: zwei Züge mit jeweils 60 bzw. 80 Ex; 19.11.: zwischen 13.15 Uhr und 13.20 Uhr 6 Züge mit insgesamt 470 Kranichen über Brakel Richtung Westen, Winterflucht! (Rolf Schoppe)

Lappentaucher

Zwergtaucher (202 Meldungen): Abgrabung Wietersheim Nord 18.01.2022 (7), NSG Grube Mittelweser 26.03.2022 (8), Hävern Grube Nord 07.09.2022 (14), 29.09.2022 (18), 06.10.2022 (21), 09.10. (32) Foto; Meier

Zwergtaucher 21.09.22 Werre Herford Innenstadt 1 Ex, 21.09.22 Herford Werreaue Stadion 2 Ex, 21.09.22 Herford Stadiongelände 1 Ex (HF) Zimmermeyer

Zwergtaucher Höchstzahlen 2022: 29.12. 12 Kalletal Varenholz (LIP); 20.10. 18 Werre HF Innenstadt (HF); Hadasch

Zwergtaucher 18.06.2022: 1 Ex Kläranlage Brakel HX (Rolf Schoppe)

Zwergtaucher Lippe 2022: 68 Meldungen, Beobachtungen fehlen aus den östlichen und westlichen Teilen von Lippe; OAG Lippe

Zwergtaucher 09.12.22 mind. 11 Tiere, HRB. Kedinghausen (PB). Heiner Härtel

Zwergtaucher Kreis Paderborn Maxima: Hochwasserrückhaltebecken (PB 1801) bei Kedinghausen (PB): 16.01. - ~30 Ex. - (B. Schünemann) und 12.11. - ~30 Ex. - (B. Schünemann); OAG PB-SEN

Rothalstaucher (1 Meldung): Hävern Grube Nord 03.05.2022 (1) Foto; Meier

Rothalstaucher 02.10.2022 NSG Steinhorster Becken, Delbrück (PB) - 1 Ex. - (G. Klages); 03.10. NSG Steinhorster Becken, Delbrück (PB) - 1 Ex. - (R. Kleinhagenbrock); 18.12. Aabachtalsperre bei Bad Wünnenberg (PB) - 1 Ex. (nur kleine Uferbereiche sowie das Vorbecken zugefroren) - (S. Schmidt); OAG PB-SEN

Haubentaucher (521 Meldungen): NSG Grube Mittelweser 13.03.2022 (8), Windheimer Marsch 11.04.2022 (12), Umgebung Abgrabung Wietersheim Süd 23.06.2022 (2 ad. + 3 Pullus) Foto, Angelteich Lahde Teich (3) 23.06.2022 (2 ad. + 3 Pullus) Teich (4) (6 ad. + 4 Pullus), Abgrabung Wietersheim Nord 26.06.2022 (12 ad. + 3 diesj.), NSG Grube Mittelweser 03.08.2022 (18 ad. + 7 diesj.), Hävern Grube Nord 03.10.2022 (30); Meier

Haubentaucher Kreis Herford: Insgesamt 25 Meldungen, 16 davon am Hücker Moor in Spenge. Hier wurde auch ein Nest mit einem brütendem Altvogel entdeckt (15.04.2022). Darüber hinaus gab es noch eine Brut am Kieselsee in Uffeln, Vlotho (07.05.2022);

Biologische Station Ravensberg

Haubentaucher Obersee 2022 (BI): 26.05. 8 Tiere + 1 P. mit Nest.; 05.06. 2 Nester besetzt (insgesamt 8 Tiere); 14.07. 1 Paar mit 3 juv., 13.08. 1 ad. führt 3 juv. und ein paar mit Nest bei der Brut. Astrid Musmann

Haubentaucher Nur hohe Zahlen: 1.1.22 20, 15.1. 23, 23.9. 40, 6.10. 45, 3.12 16 Varenholz, Kalletal (LIP); 2.1. + 9.1. je 14 Großer Weserbogen Vennebeck (MI); 21.9. 18 Häverner Marsch (MI) und 20 Grube Ovenstädt (M); Hadasch

Haubentaucher 03.07.2022, 2 ad. + 5 Pulli, NSG Eisberger Werder, Porta Westfalica (MI); 09.10.2022, 26 Ex. Kalletal-Varenholz (LIP), Großes Abgrabungsgewässer südwestlich Fähre (Jahresmaximum); 14.10.22, 15 Ex. Franketeich Veltheim, Porta Westfalica (MI); Marten

Haubentaucher Kreis Paderborn Maxima: Lippensee (PB 1009) bei Sande (PB): 12.02.22 - 91 Ex. - (Zählteam Lippensee); OAG PB-SEN

Schwarzhalstaucher (48 Meldungen): Hävern Grube Nord 15.03.2022 (1) Foto, NSG Grube Mittelweser 26.03.2022 (3), NSG Grube Mittelweser 13.04.2022 (5), 23.04.2022 (8), 22.05.2022 (9) 1 Pullus, 09.06.2022 (9) 3 Pullus, 28.06.2022 (12) 4 diesjährige Hävern Grube Nord 14.08.2022 (1) Foto; Meier

Schwarzhalstaucher 31.1.22 !! 4, 5.6. 6 (2 Jungvögel) NSG Grube Mittelweser (MI); Birnbaum, Hadasch

Austernfischer

Austernfischer (138 Meldungen): Hävern Grube Nord 26.02.2022 (3), Grube Ovenstädt 26.03.2022 (4), Hävern Grube Nord 13.04.2022 (4) (2 Paare), 18.05.2022 (4) (2 Paare), Abgrabung Wietersheim Nord 13.06.2022 (4 ad. + 2 diesj.), 28.06.2022 (3 ad. + 1 diesj.), 06.07.2022 (4 ad. + 2 diesj.); Meier

Austernfischer 29.08. und 21.05. Schildesche BI 1 Nachtzug. Simon Brockmeyer

Austernfischer 02.06. Johannisbachau BI 1 SO üfl. Simon Brockmeyer

Austernfischer 2022 eine erfolgreiche Brut mit mindestens zwei Jungvögeln Kalletal Varenholz (LIP); 5.6. 2 Grube Nord, Häverner Marsch (MI) und 1 Abgrabung Wietersheim; Hadasch

Austernfischer Kalletal-Varenholz (LIP), Großes Abgrabungsgewässer südwestlich Fähre: 20.03.2022, Erstbeobachtung in 2022, 2 Ex., danach 6 Beobachtungen bis zum 24.07.2022 mit jeweils 1-3 ad. Ex., am 24.07.2022 2 ad. und 1 diesjähriges Ex.; Marten

Austernfischer Lippe 2022: ein erfolgreiches Brutpaar mit 2 Jungvögel Kalletal Varenholz, dort Beobachtungen vom 14.3. – 24.7.; 4.2. Lage Wellentrup [4018_1_14s] 3 NO ziehend (Sieker); 3.6. Schieder-Schwalenberg Schiedersee / Emmerstausee 1 überfliegend (Matthias); OAG Lippe

Austernfischer diverse Beobachtungen in Paderborn zwischen dem 6.3. und 12.7.22 mit bis zu 6 am Steinhorster Becken am 29.4. (M. Flüteborries); OAG PB-SEN

Säbelschnäbler

Stelzenläufer 07.05.2022 Pickfurth, 33129 Delbrück (PB) - 1 Ex. (rastend) - (H. Priebe)

Amerikanischer Stelzenläufer 25.02.2022 Emswiesen nördlich Schöning, Delbrück (PB) - 1 Ex. (nahrungssuchend) (adult, auf einem großen Ackerschlag (Wintergetreide) an ausgedehnten Wasserlachen/die Vermutung liegt nahe, dass es aus dem nahe gelegenen Tierpark Naddermann stammt oder nach einem Sturmschaden einem Vogelzüchter entkommen ist) - (J. Schleef)

Regenpfeifer

Kiebitz (341 Meldungen): Grube Ovenstädt 20.02.2022 (460) Foto, 23.02.2022 (730), Hävern Grube Nord 15.03.2022 (2009), Grube Ovenstädt 28.06.022 (2 ad. + 1 Pullus), Windheimer Marsch 15.07.2022 (4 ad. + 1 diesj.); Grube Ovenstädt 12.08.2022 (330), 01.09.2022 (350), 10.09.2022 (410), Grube Ovenstädt 17.09.2022 (550); Meier

Kiebitz Nur hohe Zahlen: 7.8.22 mind. 150 bei Hävern (MI); 13.9. 320 NSG Steinhorster Becken (PB); Hadasch

Kiebitz 07.05.22 Enger Bruch 1 Ex (HF) Zimmermeyer

Kiebitz 7.5.22 2ad + 2 pullus Gewerbegebiet Kirchlengern (HF); Hollmann

Kiebitz 16.6.2022 Bielefeld Ummeln Nähe Mönchsweg 23; Ernst & Dunker

Kiebitz 10.07.2022, 1 ad. + 1 diesjährig, NSG Eisberger Werder, Porta Westfalica (LIP); Marten

Kiebitz Kreis Lippe 2022: einzige größere Brutkolonie Zuckerteiche Lage mit mind. 6 Brutpaaren, Maximum in Lippe 150 Ex am 12.3. auf Nahrungssuche Bad Salzuflen Retzen südl. [3918_4_39n]; OAG Lippe

Kiebitz Kreis Paderborn Maxima: NSG Steinhorster Becken bei Steinhorst (PB): 13.09.22 - > 320 Ex. - (Hadasch); OAG PB-SEN

Goldregenpfeifer (1 Meldung): Weseraue Diethel/Heimsen 02.01.2022 (2); Meier

Goldregenpfeifer 03.10. Schwedenschanze BI 6 dz SW. Simon Brockmeyer

Goldregenpfeifer 23.02.2022 Kreuzweg, 33175 Bad Lippspringe (PB) - 2 Ex. (unter den Kiebitzen) - (M. Bellinghausen); 26.02. Scharmeder Str., 33154 Salzkotten (PB) - 13 Ex. (nahrungssuchend) - (Ch. Venne); 04.03. Renker Weg, 33175 Bad Lippspringe (PB) - 2 Ex. - (M. Bellinghausen); 09.03. NSG Rabbruch, Salzkotten (PB) - >5 Ex. (zusammen mit Kiebitzen) - (G. Lakmann); 09.03. NSG Rabbruch, Salzkotten (PB) - 2 Ex. - (B. Beckers); 16.03. Thüler Feld bei Thüle (PB) - 3 Ex. (rastend) - (M. Pieper); 23.03. Pfingstuhweg, Bad Lippspringe (PB) - 3 Ex. - (W. Dzieran); 06.10. Josefstraße, 33175 Bad Lippspringe (PB) - 8 Ex. (nahrungssuchend) (perfekt getarnt auf dem Acker) - (M. Bellinghausen); OAG PB-SEN

Kiebitzregenpfeifer 21.09. Schildesche BI >2 Nachtzug. Simon Brockmeyer

Sandregenpfeifer 28.09. Austmanns Heideweiher GT 4 K1. Simon Brockmeyer

Sandregenpfeifer 15.05.2022, 2 Ex. Nahrung suchend Kalletal-Varenholz (LIP), Großes Abgrabungsgewässer südwestlich Fähre; Marten

Sandregenpfeifer Kreis Lippe 2022: 15.5. 2 Kalletal Varenholz, 3.9. + 22.9 je 3 Norderteich, 25.9. 2 Lage Müssen + 1 Zuckerteiche Lage, dort auch am 2.10. 1; OAG Lippe

Sandregenpfeifer 19.8.22 1 NSG Steinhorster Becken (PB); Hadasch

Sandregenpfeifer NSG Steinhorster Becken bei Steinhorst (PB): 14.05.22 - 1 Ex. - (R. Kleinhagenbrock) / 19.08. - 1 Ex. - (J. Hadasch) / 01.09. - 4 Ex. (nahrungssuchend) - (R. Kratz) / 01.09. - 1 Ex. - (R. Kleinhagenbrock) / 05.09. - (nahrungssuchend) - (R. Kratz) / 06.09. - 2 Ex. - (L. Igelbrink) / 10.09. - 3 Ex. - (R. Kleinhagenbrock) / 15.09. - 4 Ex. - (L. Igelbrink) / 22.09. - 1 Ex. - (L. Igelbrink); 26.03. Heddinghauser See (PB 1008/2008) - 1 Ex. - (D. Allenstein); 29.03. Renaturierte Lippe unterhalb Lippesee bei Sande (PB) - 1 M - (M. Bellinghausen); 02.04. Renaturierte Lippe unterhalb Lippesee bei Sande (PB) - 1 Ex. (auffliegend) - (M. Bellinghausen); 19.09. Brockhofsee bei Elsen (PB) - 1 Ex. - (Ch. Venne); OAG PB-SEN

Flussregenpfeifer (80 Meldungen): Windheimer Marsch 24.03.2022 (2), Grube Ovenstädt 03.04.2022 (6), Windheimer Marsch 11.05.2022 (6) 1 Kopula, 26.06.2022 (2 ad. + 2 Pullus, Windheimer Marsch 29.06.2022 (4 ad. + 2 Pullus), Petershagen/Lahde Staustufe Weser auf einer Kiesbank 11.07.2022 (2 ad. + 1 diesj.); Meier

Flussregenpfeifer 07.05.22 Enger Bruch 2 Ex (HF) Zimmermeyer

Flussregenpfeifer 7.5.22 2 ad. Kopulieren Gewerbegebiet Kirchlengern (HF); Hollmann

Flussregenpfeifer 2022 je 1 Brutpaar Blutwiese (HF) und Sandabgrabung Leese/Lemgo (LIP), kein Brutpaar Sandabgrabung Hiddentrup/Lage (LIP); mind. 1 Brutpaare Kalletal, Varenholz (LIP); 2.9. mind. 1 NSG Steinhorster Becken (PB); Hadasch

Flussregenpfeifer 26.06.2022, 5 Ex. (1 Paar mit 3 Pulli), Großes Abgrabungsgewässer südwestlich Fähre, Kalletal-Varenholz (LIP); Marten

Flussregenpfeifer Lippe 2022: Schwerpunktorkommen Zuckerteiche Lage mit bis zu 11 Ex. mind. 1 Brut dort. OAG Lippe

Flussregenpfeifer 2022 NSG Steinhorster Becken bei Steinhorst (PB): April bis Juli (+ 1 Septemberrachweis) bis zu 6, Brut; Renaturierte Lippe unterhalb Lippesee bei Sande (PB): April bis Juli bis zu 15 (1 mit Ring), Brut?; zudem weitere Meldungen aus PB; OAG PB-SEN

Flussregenpfeifer 14.05.2022: 2 Ex Kiesgrube bei Beverungen HX (Rolf Schoppe)

Mornellregenpfeifer 28.08.2022 Thüler Feld (PB) - 3 Ex. - (Ch.Venne)

Schnepfen

Regenbrachvogel Kreis Herford: Bünde: Spradow-West 18.08.2022 1 Ex. ziehend – NocMig (N. Madon); Hiddenhausen: Füllenbruch: Westteil 07.05.2022 1 Ex. (U. Schürkamp); Oetinghausen 07.05.2022 1 Ex. (H. Stoppkotte); Biologische Station Ravensberg

Regenbrachvogel 19.8. und 29.8.22 NogMig Aufnahmen Nähe Köcker Wald (BI); Bekel-Kastrup

Regenbrachvogel 28.03.2022 Renaturierte Lippe unterhalb Lippesee bei Sande (PB) - 1 Ex. – (M. Bellinghausen); 16.04. Gunnewiesen, Salzkotten (PB) - 1 Ex. (nahrungsuchend) - (D. Allenstein); OAG PB-SEN

Großer Brachvogel (6 Meldungen): Grube Ovenstädt 20.02.2022 (2), Angelteich Ovenstädt Teich (1) (25) Foto, NSG Grube Mittelweser 25.06.2022 (1), Windheimer Marsch 06.07.2022 (1) Foto, Hävern Grube Nord 22.10.2022 (1) Foto, Weseraue Diethe/Heimsen 13.11.2022 (1) Foto; Meier

Großer Brachvogel 24.3.22 4 Nahrung suchend Lemgo Hörstmar Ost [3919_3_52n]; 20.8.-23.8. 1 Horn-Bad Meinberg Norderteich; OAG Lippe

Großer Brachvogel 13.9.22 2, 20.9. 3, 22.10. 2 (am 13.9. und 20.9. ein mit Resten von Farbringen) NSG Steinhorster Becken (PB); Hadasch

Großer Brachvogel Kreis Paderborn 2022 Maxima: Boker Heide (NSG) bei Boke (PB): 02.01. 21 (C.-H. Loske); OAG PB-SEN

Uferschnepfe (1Meldung): Windheimer Marsch 26.06.2022 (1) vom 26.06.2022 – 02.07.2022 hier anwesend, Foto; Meier

Uferschnepfe 1 Nachweis Kreis PB: 22.04.2022 NSG Steinhorster Becken, Delbrück (PB) - 2 Ex. - (R. Kleinhagenbrock); OAG PB-SEN

Steinwälzer Lippe 2022 1 Beobachtung: 31.7. 1 Zuckerteiche Lage (Garczorz); OAG Lippe

Kampfläufer (30 Meldungen): Grube Ovenstädt 20.03.2022 (17), NSG Grube Mittelweser 28.04.2022 (3), Grube Ovenstädt 02.07.2022 (2) Foto, Hävern Grube Nord 24.09.2022 (5), Hävern Grube Nord 12.10.2022 (20), 18.10.2022 (18); Meier

Kampfläufer Kreis Herford: Bünde: Hunnebrocker Wiesen 29.03.2022 2 Ex. ngs. (J. Hadasch); Enger: Enger Bruch im Zeitraum 16.03.2022 - 17.05.2022 insg. 55 Meldungen, max. 13 Ex. am 26.03.2022; Löhne: Blutwiese 28.03.2022 5 Ex. (K. Nottmeyer); Biologische Station Ravensberg

Kampfläufer 29.3.22 2 Hunnebrocker Wiesen, Bünde (HF); 28.6. 1 Männchen Kalletal, Varenholz (LIP); 19.8. 3, 2.9. 1 NSG Steinhorster Becken (PB); Hadasch

Kampfläufer 01.05.2022, 2 Ex. Nahrung suchend, Kalletal-Varenholz (LIP), Großes Abgrabungsgewässer südwestlich Fähre; Marten

Kampfläufer Lippe 2022: 26 Meldungen mit bis zu 9 Ex. hauptsächlich Zuckerteiche Lage, auch auch Norderteich und Kalletal/Varenholz; OAG Lippe

Kampfläufer NSG Steinhorster Becken bei Steinhorst (PB): 25.03.22 - 1 Ex. - (D. Allenstein) / 28.03. - >9 Ex. (nahrungssuchend) - (G. Lakmann) / 28.03. - 6 Ex. (nahrungssuchend) - (R. Kratz) / 28.03. - >10 Ex. - (R. Kleinhagenbrock) / 29.03. - >15 Ex. - (M. Flütebories) / 16.04. - 1 Ex. - (R. Kleinhagenbrock) / 19.04. - 2 Ex. - (M. Flütebories) / 22.04. - 1 Ex. - (R. Kleinhagenbrock) / 02.05. - 3 Ex. - (M. Bogenschütz) / 06.05. - 3 Ex. - (B. Sander) / 14.05. - 1 Ex. - (R. Kleinhagenbrock) / 19.05. - 3 Ex. - (R. Kleinhagenbrock) / 05.07. - 1 Ex. - (R. Kleinhagenbrock) / 30.07. - 1 Ex. - (A. Garthoff) / 15.08. - 1 Ex. (nahrungssuchend) - (R. Kratz) / 15.08. - 3 Ex. - (L. Igelbrink) / 16.08. - 3 Ex. - (A. Garthoff) / 16.08. - 3 Ex. - (R. Kleinhagenbrock) / 19.08. - 3 Ex. (nahrungssuchend) - (M. Pieper) / 19.08. - 3 Ex. - (J. Hadasch) / 20.08. - 1 Ex. (1x 1. KJ / diesjährig) - (M. Bogenschütz) / 21.08. - 1 Ex. - (A. Jalass, W. Hartweg) / 31.08. - 2 Ex. - (L. Igelbrink) / 02.09. - >1 Ex. (nahrungssuchend) (1x 1. KJ / diesjährig) - (J. Hadasch) / 02.09. - 1 Ex. - (M. Flütebories) / 10.09. - 1 M, 1 W (beide Vögel mit geringer Fluchtdistanz.) - (G. Lakmann) / 16.09. - >2 Ex. - (R. Kleinhagenbrock) / 17.09. - 2 Ex. - (R. Kleinhagenbrock) / 17.09. - 2 Ex. (nahrungssuchend) - (H.-G. Westermeyer) / 19.09. - 2 Ex. (nahrungssuchend) - (R. Kratz) / 22.09. - 1 Ex. - (A. Garthoff); Renaturierte Lippe unterhalb Lippesee bei Sande (PB): 27.03. - 1 Ex. - (D. Allenstein) / 17.04. - 1 Ex. (nahrungssuchend) - (F. Albrecht) / 19.04. - 1 Ex. (nahrungssuchend) - (M. Bellinghausen) / 21.04. - 1 Ex. (nahrungssuchend) - (M. Bellinghausen) / 02.05. - 2 Ex. - (M. Bellinghausen) / 13.05. - 1 Ex. - (M. Bellinghausen) / 17.08. - 1 Ex. - (M. Bellinghausen) / 22.08. - 1 Ex. (nahrungssuchend) - (M. Bellinghausen) / 23.08. - 1 Ex. - (M. Bellinghausen) / 09.09. - 2 Ex. - (M. Bellinghausen); 23.03. Heddinghauser See (PB 1008/2008), Paderborn (PB) - 5 Ex. - (R. Kleinhagenbrock); 29.03. Rabbruch / Saller Feld, Salzkotten (PB) - 1 Ex. (nahrungssuchend) - (G. Lakmann); 30.03. Rabbruch (Teil des NSG Rabbruch und Osterneuland) bei Verne (PB) - 20 Ex. - (R. Schleppehorst); 30.03. Rabbruch / Saller Feld, Salzkotten (PB) - 3 Ex. (1 Männchen schon mit weißem Gefieder am Kopf) - (G. Lakmann); 15.04. Rabbruch Nordwest, Salzkotten (PB) - 1 Ex. (nahrungssuchend) (Blänke) - (G. Lakmann); 26.04. Rabbruch Nordwest, Salzkotten (PB) - 1 M, 1 W (nahrungssuchend) - (G. Lakmann); 01.05. Lippesee (PB 1009) in Sande (PB) - 1 Ex. (nahrungssuchend) - (S. Schmidt); 05.05. Rabbruch Nordwest, Salzkotten (PB) - 4 Ex. (nahrungssuchend) (Blänke.) - (G. Lakmann); OAG PB-SEN

Sichelstrandläufer NSG Steinhorster Becken bei Steinhorst (PB): 05.09.22 - 1 Ex. (nahrungssuchend) - (R. Kratz) / 06.09. - 1 Ex. - (L. Igelbrink) / 06.09. - 1 Ex. - (K. Rösel) / 06.09. - 2 Ex. - (L. Igelbrink) / 10.09. - 2 Ex. - (R. Kleinhagenbrock) / 13.09. - 2 Ex. - (M. Flütebories); 09.09. Renaturierte Lippe unterhalb Lippesee bei Sande (PB) - 1 Ex. - (M. Bellinghausen); 10.09. Renaturierte Lippe unterhalb Lippesee bei Sande (PB) - 1 Ex. - (M. Bellinghausen); OAG PB-SEN

Temminkstrandläufer Lippe 2022 2 Meldungen: 1.5. 2 und 11.5. 1 Zuckerteiche Lage; OAG Lippe

Alpenstrandläufer (12 Meldungen): Hävern Grube Nord 06.09.2022 (7), 19.09.2022 (3), Grube Ovenstädt 07.10.2022 (3); Meier

Alpenstrandläufer 05.10.22 1 Abgrabung Wietersheim (MI); Hadasch

Alpenstrandläufer 11.07. Obersee BI 1. Simon Brockmeyer

Alpenstrandläufer 18. Mrz 22 Lage Müssen Nordwest-Abgrabungsgewässer bei Hüntrup Lage (NW, LIP) 2 (Beermann); 14. Mai Horn-Bad Meinberg Norderteich Horn-Bad Meinberg 1 (Kuhlmann, Allington); 28. Aug Zuckerteiche Lage Becken Nordost Lage (NW, LIP) 1 (Lerche, Garczorz); 01. Sep Horn-Bad Meinberg Norderteich (Fester); 22. Sep Horn-Bad

Meinberg Norderteich 1 (Stolz); 25. Sep Lage Müssen Abgrabung Nord Schwemmkegel 6 (Garczor); 25. Sep Zuckerteiche Lage Becken Südost 2 (Garczor); 25. Sep Horn-Bad Meinberg Norderteich 1 (Kuhlmann); 25. Sep Lage Müssen Abgrabung Nord Schwemmkegel 3 (Falkenberg); 28. Sep Zuckerteiche Lage Becken Südost 1 (Garczor); 29. Sep Zuckerteiche Lage Becken Südost 1 (Morgenstern); OAG Lippe

Alpenstrandläufer NSG Steinhorster Becken bei Steinhorst (PB): 18.03. - 1 Ex. - (D. Allenstein) / 18.03. - 1 Ex. - (R. Kleinhagenbrock) / 22.03. - 1 Ex. - (A. Garthoff) / 23.03. - 1 Ex. - (G. Klages) / 30.07. - 1 Ex. - (A. Garthoff) / 01.08. - 1 Ex. - (R. Kleinhagenbrock) / 01.09. - 1 Ex. - (R. Kleinhagenbrock) / 04.09. - 2 Ex. - (A. Jalass, W. Hartweg) / 04.09. - 2 Ex. - (M. Gruber) / 04.09. - 4 Ex. - (C. H. Loske) / 05.09. - 1 Ex. (nahrungssuchend) - (R. Kratz) / 06.09. - 2 Ex. - (L. Igelbrink) / 06.09. - 1 Ex. - (K. Rösel) / 07.09. - 3 Ex. - (A. Garthoff) / 10.09. - 1 Ex. - (M. Flüteborries) / 15.09. - 3 Ex. - (L. Igelbrink) / 15.09. - 5 Ex. - (G. & W. Dziergwa) / 15.09. - 2 Ex. - (L. Igelbrink) / 15.09. - 1 Ex. - (R. Kleinhagenbrock) / 16.09. - 2 Ex. - (R. Kleinhagenbrock) / 17.09. - 1 Ex. - (R. Kleinhagenbrock) / 22.09. - 2 Ex. - (A. Garthoff) / 22.09. - 1 Ex. - (L. Igelbrink) / 22.09. - 1 Ex. - (L. Igelbrink) / 14.10. - 2 Ex. (nahrungssuchend) - (R. Kratz) / 15.10. - 2 Ex. - (R. Kleinhagenbrock) / 17.10. - 4 Ex. - (J. & M. Pfenningsschmidt) / 18.10. - 4 Ex. - (F. Ungerland); 24.09. Boker Heide See (West) (NSG) (PB 2024) bei Boker (PB) - 1 JV (nahrungssuchend) - (M. Pieper); OAG PB-SEN

Zwergstrandläufer (3 Meldungen): Grube Ovenstädt 02.10.2022 (2), 04.10.2022 (2), 07.10.2022 (1); Meier

Zwergstrandläufer Lippe 2022 2 Meldungen; 7.8. 1 und 25.9. 2 Zuckerteiche Lage. OAG Lippe

Zwergstrandläufer 13.9.22 2 NSG Steinhorster Becken (PB); Hadasch

Zwergstrandläufer NSG Steinhorster Becken bei Steinhorst (PB): 13.09.22 - 2 Ex. - (J. Hadasch) / 15.09. - 1 Ex. - (L. Igelbrink) / 15.09. - 1 Ex. - (G. & W. Dziergwa) / 15.09. - 1 Ex. - (L. Igelbrink); OAG PB-SEN

Waldschnepfe 16.1.22 Solterberg, Exter, Vlotho überfliegend (HF); Hadasch

Waldschnepfe 05.03.22, Vlotho Hollenhagen-/Oberbergwald, (HF) Zimmermeyer

Waldschnepfe Kreis Herford: Insgesamt 32 Meldungen an insgesamt 18 Orten im Kreis Herford (in Bünde: 1, Herford: 24, Spenge: 1 und Vlotho: 6), allerdings keine Brutnachweise; Biologische Station Ravensberg

Waldschnepfe Lippe 2022: 35 Meldungen; zur Brutzeit (Mai/Juni) ausschließlich Detmold, Oerlinghausen, Augustdorf, Schlangen, also im Prinzip südlich bzw. südwestlich des Teutos; OAG Lippe

Waldschnepfe Wistinghauser Senne mit Sandgrube Hassler, Oerlinghausen (LIP): 06.03.-8.7.22 diverse Beobachtungen von mindestens 2 Ex.; 28.5. 3 Reviere Eisener Anton/Ebberg (BI) (S. Brockmeyer); Weitere Beobachtungen im Kreis Paderborn verteilen sich auf die folgenden Monate: Januar (1), Februar (1); März (10), April (4), Mai (7), Juni (1), Juli (1), August (1), September (1), November (4), Dezember (1); OAG PB-SEN

Zwergschnepfe 13.03.2022, 2 Ex. auffliegend aus Sumpfwiese, östlich Beerenkämpfen, Vlotho (HF); Marten

Zwergschnepfe Kreis Herford: Vlotho: Beerenkämpfen 13.03.2022 2 Ex. rastend/ruhend (D. Marten); Biologische Station Ravensberg

Zwergschnepfe Lippe 2022 7 Meldungen mit bis zu 3; überwiegend Zuckerteich Lage; OAG Lippe

Bekassine (27 Meldungen): Windheimer Marsch 04.04.2022 (5), Grube Ovenstädt 16.08.2022 (5), Grube Ovenstädt 10.09.2022 (7), Hävern Grube Nord 19.11.2022 (1); Meier

Bekassine 2.5.22 2 Werfener Bruch (HF); 12.8. 2, 19.8. 6, 2.9. 4 und 22.10. 2 NSG Steinhorster Becken (PB); Hadasch

Bekassine 11.01. (1 Ex.) und 13.03.2022 (3 Ex.) Nahrung suchend NSG Eisberger Werder, Porta Westfalica (MI); Marten

Bekassine Lippe 2022: 32 Meldungen 13.3 - 4.5. und 31.8. - 19.10. (14.12.) bis zu 15 mit Schwerpunkt an den Zuckerteichen Lage. Orn. AG Lippe

Bekassine Kreis Paderborn 2022 diverse Beobachtungen vom 6.1. bis 6.4. und 19.8. bis 28.12. hauptsächlich Steinhorster Becken; Maxima: 07.02. und 22.02. - 20 Ex. - (J. & M. Pfenningsschmidt); OAG PB-SEN

Odinshühnchen 15.05.2022, 1 Ex. Nahrung suchend am Ufer der kleinen Insel im Nordosten, Kalletal-Varenholz (LIP), Großes Abgrabungsgewässer südwestlich Fähre; Marten

Odinshühnchen 15.5.22 1 Kalletal/Varenholz (Marten); OAG Lippe

Flussuferläufer (44 Meldungen): Hävern Grube Nord 20.04.2022 (1), Grube Ovenstädt 20.07.2022 (3), 17.09.2022 (1); Meier

Flussuferläufer 16.7.22 3, 20.8. 1, 6.10 1 Varenholz, lippische Weseraue (LIP); 12.8. 1, 19.8. 3, 2.9. + 20.9. 1 NSG Steinhorster Becken (PB); Hadasch

Flussuferläufer 01.05.2022 (4 Ex.) und 09.10.2022 (3 Ex.) Nahrung suchend, Kalletal-Varenholz (LIP), Großes Abgrabungsgewässer südwestlich Fähre; Marten

Flussuferläufer Kreis Lippe 2022 diverse Beobachtungen zwischen dem 19. März und 22. Mai (5.Juni) bzw. 14. Juni und 9. Oktober, zusätzlich eine Dezemberbeobachtung; OAG Lippe

Flussuferläufer Kreis Paderborn 2022 diverse Beobachtungen zwischen dem 21. April und 14. Mai bzw. 11. Juli und 30. Oktober, zusätzlich 1 Junibeobachtung; OAG PB-SEN

Waldwasserläufer (108 Meldungen): Hävern Grube Nord 09.01.2022 (2), Weseraue S Buchholz 19.02.2022 (2) Foto, Windheimer Marsch 28.03.2022 (10), 24.06.2022 (12), 26.06.2022 (13); Meier

Waldwasserläufer 16.4.22 Füllenbruch (HF); Hollmann

Waldwasserläufer 29.3.22 1 Hunnebrocker Wiesen, Bünde (HF); 15.1. !! 2, 28.6. + 4.7. 1 je 1 Varenholz, Kalletal (LIP); 7.8. 2 Baggersee Wietersheim Süd (MI); 19.8. 2, 2.9. 1, 13.9. 1 NSG Steinhorster Becken (PB); Hadasch

Waldwasserläufer 14.04.2022, 5 Ex. Nahrung suchend, NSG Eisberger Werder, Porta Westfalica (MI) (Jahresmaximum); Marten

Waldwasserläufer Lippe 2022: 50 Meldungen mit bis zu 17 Ex. zwischen dem 14.3. und 14.5. bzw. 13.6. und 9.10. zudem 6 Winterbeobachtungen (+ 1 Januar, 2 Februar, 2 November, 1 Dezember); OAG Lippe

Waldwasserläufer Kreis Paderborn 2022 diverse Beobachtungen zwischen dem 12. Februar und 13. Mai bzw. 9. Juni und 19. November, zusätzlich 4 Dezemberbeobachtungen; Höchstzahl: 10.08. - > 6 Ex. - (G.Lakmann) Steinhorster Becken; OAG PB-SEN

Rotschenkel (7 Meldungen): Windheimer Marsch 28.03.2022 (1), Grube Ovenstädt 26.04.2022 (1), Hävern Grube Nord 25.04.2022 (1), Grube Ovenstädt 25.06.2022 (1) Foto, Grube Ovenstädt 08.07.2022 (2), 10.07.2022 (1), Hävern Grube Nord 18.08.2022 (1); Meier

Rotschenkel Kreis Herford: Bünde: Hunnebrocker Wiesen 09.04.2022 3 Ex. (M. Wischmeier); Spradow-West 29.06.2022 1 Ex. ziehend – NocMig (N. Madon); Enger: Enger Bruch 20.03.2022 + 08.04.2022 - 10.04.2022 + 25.04.2022 - 27.04.2022 + 27.06.2022 1 Ex. (S. Engelhardt-Forster, G. Klages, B. Kuhn, N. Madon, T. Meyer, T. M. Rapp, U. Rasche, U. H. Schneider, H. Stoppkotte, T. Weigel, M. Wischmeier);

Herford: Stiftberg Vlothoer - Bismarckstraße 21.06.2022 1 Ex. – Birdnet pi (U. Schürkamp);
Biologische Station Ravensberg

Rotschenkel Lippe 2022: 9 Meldungen mit bis zu 2 Ex zwischen dem 26.4. und 22.5. bzw. 8. und 10.7. fast alle Norderteich; OAG Lippe

Rotschenkel NSG Steinhorster Becken bei Steinhorst (PB): 23.03.22 - 1 Ex. - (G. Klages) / 05.04. - 1 Ex. - (R. Kleinhagenbrock) / 16.04. - 1 Ex. - (R. Kleinhagenbrock) / 14.05. - 1 Ex. - (R. Kleinhagenbrock) / 07.08. - 1 Ex. - (A. Jalass, W. Hartweg); Renaturierte Lippe unterhalb Lippensee bei Sande (PB): 26.04. - 1 Ex. - (M. Bellinghausen) / 13.05. - 2 Ex. (nahrungsuchend) - (M. Bellinghausen) / 28.05. - 1 Ex. (ruhend) - (R. Riepenhausen) / 30.05. - 1 Ex. (nahrungsuchend) - (M. Bellinghausen); 26.03. Heddinghauser See (PB 1008/2008), Paderborn (PB) - 2 Ex. - (D. Allenstein); 27.03. Lippensee (PB 1009), Paderborn (PB) - 1 Ex. - (D. Allenstein); OAG PB-SEN

Bruchwasserläufer (20 Meldungen): Windheimer Marsch 02.05.2022 (17), Grube Ovenstädt 03.07.2022 (7), Hävern Grube Nord 18.08.2022 (1); Meier

Bruchwasserläufer 12.04.22 1 Tier am Ostrand des Gr. Torfmoores (MI), Heiner Härtel

Bruchwasserläufer 07.05.22 Enger Bruch 1 Ex (HF) Zimmermeyer

Bruchwasserläufer 28.4.22 6, 7.5. 1 Enger Bruch (HF); 7.8. 1 Abgrabung Wietersheim: Süd (MI); 12.8. 1 NSG Steinhorster Becken (PB); Hadasch

Bruchwasserläufer Lippe 2022: 39 Meldungen mit bis zu 25 Ex. Schwerpunkt Zuckerteich Lage und Norderteich, OAG Lippe

Bruchwasserläufer Kreis Paderborn 2022 diverse Beobachtungen zwischen dem 23. April und 26. Mai bzw. 20. Juli und 9. September; Höchstzahl: 03.05. 18 Ex. (G. Lakmann; R. Kleinhagenbrock) Steinhorster Becken; OAG PB-SEN

Dunkler Wasserläufer (4 Meldungen): Windheimer Marsch 01.05.2022 (1), 02.05.2022 (1) Foto, Hävern Grube Nord 26.08.2022 (1), 20.09.2022 (1) Foto; Meier

Dunkler Wasserläufer Kreis Herford: Bünde: Spradow-West 08.08.2022 1 Ex. ziehend – NocMig (N. Madon); Enger: Enger Bruch 15.04.2022 1 Ex. (H. Deutsch); Biologische Station Ravensberg

Dunkler Wasserläufer 1.5.22 bis 16.5. 1-2 Horn-Bad Meinberg Norderteich; 28.8. 2 Zuckerteiche Lage; 25.9. 1 Lage Müssen; OAG Lippe

Dunkler Wasserläufer NSG Steinhorster Becken bei Steinhorst (PB): 16.04. - 2 Ex. - (R. Kleinhagenbrock) / 20.04. - 2 Ex. (2x Prachtkleid) - (J. Clausen) / 28.04. - (R. Kratz) / 29.04. - 1 Ex. (nahrungsuchend) - (R. Riepenhausen) / 30.04. - 2 Ex. (nahrungsuchend) - (R. Kratz) / 30.04. - (adult) - (H. Knaup) / 02.05. - 1 Ex. (nahrungsuchend) - (U. Brocks) / 03.05. - 1 Ex. (nahrungsuchend) - (H.-G. Westermeyer) / 26.06. - 1 Ex. - (R. Kleinhagenbrock) / 15.08. - 1 Ex. - (L. Igelbrink) / 24.08. - 1 Ex. - (L. Igelbrink); 15.04. Rabbruch Nordwest, Salzkotten (PB) - 2 Ex. (nahrungsuchend) (Blänke im Feuchtwiesengebiet) - (G. Lakmann); 09.09. Renaturierte Lippe unterhalb Lippensee bei Sande (PB) - 1 Ex. - (M. Bellinghausen); OAG PB-SEN

Grünschenkel (29 Meldungen): Grube Ovenstädt 26.04.2022 (1), 30.04.2022 (2), Windheimer Marsch 02.05.2022 (3), 01.07.2022 (3), Hävern Grube Nord 26.08.2022 (5), 03.10.2022 (2); Meier

Grünschenkel Kreis Herford: Bünde: Spradow-West 05.08.2022 + 29.08.2022 1 Ex. ziehend – NocMig (N. Madon); Enger: Enger Bruch 14.04.2022 + 15.04.2022 1 Ex. (J. Raatz, U. Schürkamp, H. Stoppkotte); 26.04.2022 max. 2 Ex. (U. H. Schneider, T. Weigel); 11.05.2022 1 Ex. (H. Deutsch); 12.05.2022 ca. 5 Ex. (N. Madon, U. Rasche); 13.05.2022 2 Ex. (U. Schürkamp, M. Wischmeier); 17.05.2022 + 18.05.2022 + 27.06.2022 + 06.09.2022 1 Ex. (E. Lietzow, U. Rasche, U. H. Schneider, H. Stoppkotte); Löhne: Blutwiese 24.04.2022 1 Ex. (K.

Nottmeyer); Biologische Station Ravensberg

Grünschenkel 2.9.22 5, 20.9. 1, 24.9. 1, 22.10. 1 NSG Steinhorster Becken (PB); 6.10. 2 Kalletal, lippische Weseraue (LIP); 5.10. 1 Abgrabung Wietersheim (MI); Hadasch
Grünschenkel 01.05.2022 (3 Ex.), 15.05.2022 (1 Ex.) und 22.06.2022 (1 Ex.) Nahrung suchend Kalletal-Varenholz (LIP), Großes Abgrabungsgewässer südwestlich Fähre; Marten
Grünschenkel Lippe 2022: 45 Meldungen mit bis zu 15 Ex.; Schwerpunkt Norderteich, aber auch Zuckerteiche Lage und Kalletal Varenholz; OAG Lippe
Grünschenkel Kreis Paderborn 2022 diverse Beobachtungen, überwiegend vom Steinhorster Becken, zwischen dem 15. April und 13. Mai bzw. 5. Juli und 27. Oktober; Höchstzahl: 24.08. - 7 Ex. - (L. Igelbrink); OAG PB-SEN

Möwen

Dreizehnmöwe 1.12.22 2 (1 ad., 1 immat.) Schieder-Schwalenberg Schiedersee Kronenbruch (Fotos)(Höwing); OAG Lippe

Lachmöwe (258 Meldungen): NSG Grube Mittelweser 13.03.2022 (130), Hävern Grube Nord 29.03.2022 (350), Hävern Grube Nord 08.04.2022 (700), 13.04.2022 (800), NSG Grube Mittelweser 20.04.2022 (900), 23.04.2022 (1200), NSG Grube Mittelweser 22.05.2022 (210) (30 Pullus), 31.05.2022 (170) (48 Pullus), NSG Grube Mittelweser 25.06.2022 (160 ad. + 290 diesj., Hävern Grube Nord 16.09.2022 (550); Meier

Lachmöwe Höchstzahlen 2022: 15.11. 1800 Schlafplatz in Minden (MI); 23.9. 300 Kalletal Varenholz (LIP); Hadasch

Lachmöwe Lippe 2022: 80 Meldungen Maximum 300 Ex. am 23.9., Schwerpunkt Weserbereich Kalletal, aber auch viele andere Orte: z.B. Zuckerteiche Lage, Norderteich, Kurparksee Bad Salzuflen. OAG Lippe

Lachmöwe Kreis Paderborn Maxima: 10.12.2022 Lippesee (PB 1009) in Sande (PB) - >= 1500 Ex. – Schlafplatzzählung-; Besonderheit: 25.11. An d. Warmen Pader, 33098 Paderborn (PB) - 1 (auch schon am 28.11.21 dort) beringt als diesj. am 26.11.18 bei Groningen (Th. Benkel) - OAG PB-SEN

Der beringte Vogel ist nicht zwingend in den Niederlanden geschlüpft (der gesamte Zuzugsraum aus NO ist denkbar).

Zwergmöwe 30.04.2022 Lippesee Nordost, Paderborn (PB) - >35 Ex. - (G. Oberwestberg)

Schwarzkopfmöwe (17 Meldungen): NSG Grube Mittelweser 26.03.2022 (2), 13.04.2022 (3), 26.04.2022 (3) 1 Kopula), 08.07.2022 (1); Meier

Schwarzkopfmöwe 14.04.22 1 ad. an der Grube Mittelweser (MI). Heiner Härtel

Schwarzkopfmöwe 5.6.22 2 (1 ad, 1 2.KJ) Grube Mittelweser in Lachmöwenkolonie (MI); 16.7. 1 1.KJ Kalletal, lippische Weseraue (LIP); Hadasch

Schwarzkopfmöwe Kreis Herford: Enger: Enger Bruch 18.03.2022 1 Ex. (M. Hellwig, U. Schürkamp); 18.04.2022 2 Ex. (G. Klages, A. Meister, K. Nottmeyer, U. & R. Rasche, U. Schürkamp, H. Stoppkotte); Biologische Station Ravensberg

Schwarzkopfmöwe Lippe 2022: 2 Beobachtungen Kalletal Varenholz: 21.5. + 16.7. je 1; OAG Lippe

Sturmmöwe (205 Meldungen): Weseraue S Buchholz 24.02.2022 (120), Abgrabung Wietersheim Nord 28.06.2022 (22 ad. + 3 Pullus + 1 diesj.) Döhrener Marsch 11.09.2022 (110), Schweineweide Jössen 20.12.2022 (1000); Meier

Sturmmöwe Höchstzahl 2022: 12.12. 380 Schlafplatz Minden; Brutzeit mind. 37 Kalletal, Varenholz (LIP), einige (wie viele?) brüten, keine Jungvögel werden flügge; Hadasch

Sturmmöwe 07.05.22 Uffeln östl. Hafen, Vlotho (HF) Zimmermeyer

Sturmmöwe 01.05.2022, > 52 Ex. Kalletal-Varenholz (LIP), Großes Abgrabungsgewässer südwestlich Fähre (Jahresmaximum); Marten

Sturmmöwe Lippe 2022: 22 Meldungen mit bis zu 52 Ex. fast ausschließlich Varenholz Kalletal, dort auch Bruten, Anzahl unklar, aber erfolglos; OAG Lippe

Sturmmöwe Kreis Paderborn Maxima: 12.11.2022 Verner Holz, 33154 Salzkotten (PB) – 43 Ex. (nahrungssuchend) - (M. Pieper); OAG PB-SEN

Mantelmöwe (7 Meldungen): Angelteich Lahde Teich (4) 10.01.2022 (1), NSG Grube Mittelweser 27.01.2022 (1), Angelteich Lahde Teich (4) 04.02.2022 (1), Abgrabung Wietersheim Nord 06.07.2022 (1), Hävern Grube Nord 12.11.2022 (1), Windheimer Marsch 13.11.2022 (1) Foto, Weser Staustufe Schlüsselburg 18.12.2022 (1) Foto; Meier

Mantelmöwe 2022 Kreis Minden-Lübbecke: Beobachtungen von Januar/Februar und Oktober bis Dezember liegen vor. Höchstzahl 5 18.12. Schlafplatz im Mindener Hafen; auch im Jahr 2022 war der adulte Vogel, markiert am Nordkap in Norwegen, zeitweise anwesend, jetzt im 13ten Jahr!; Hadasch

Polarmöwe 23.1.22, 24.1., 25.1., 31.1., 7.2., 19.2. 1 3.KJ. Möwenschlafplatz Schachtschleuse Minden; am Morgen des 20.2. letztmalig gesehen (Tim Rapp); Hadasch

Polarmöwe 24.01. Minden: Schachtschleuse MI 1 K3. Simon Brockmeyer

Silbermöwe (196 Meldungen): Hävern Grube Nord 15.02.2022 (40) 1 beringt, 09.05.2022 (28) 2 Pullus, 12.05.2022 (32) 4 Pullus, 22.05.2022 (43) 15 Pullus, 02.06.2022 (56) 26 Pullus, 04.06.2022 (54) 30 Pullus, Abgrabung Wietersheim Nord 20.06.2022 (10) 4 Pullus; Meier

Silbermöwe Höchstzahl Minden 2022: 23.1.+ 7.2. je 800 Schlafplatz Minden (MI); 1 Brutpaar auf dem Kreishaus Herford (HF), 2 Jungvögel wurden flügge; wahrscheinlich 1 Paar auf dem Kinokomplex/Bahnhof Bielefeld; 7.8. 130 Kalletal Varenholz (LIP), dort zur Brutzeit bis zu 44 nicht dj., mindestens 7 Brutpaare (wohl eher mehr), sehr schlechter Bruterfolg, nur einzelne Jungvögel haben überlebt, gut dokumentiert an einem Paar auf einer der kleineren Inseln: 28.6. 3 Jungvögel, 16.7. 2 Jungvögel (einer davon mit Flügelbruch), 18.7. noch 1 Jungvogel; Herkunft der Brutvögel mindestens Leese/Stolzenau und Drackenburg (beides NDS); 25.11. 1 NSG Steinhorster Becken (PB); Hadasch

Silbermöwe Kreis Herford: Insgesamt 70 Meldungen, davon 14 mit Brutzeitcode aus Herford, Brutnachweis am 02.06.2022 + 01.07.2022 auf dem Dach des Kreishauses; die Silbermöwe ist neuer Brutvogel im Kreis Herford! Vor allem der Standort ist ein Treffer!! Am 30.6. die beiden fast flüggen Jungvögel von J.Hadasch beringt; am 4.9.22 wurde in der Nähe von Brüssel einer der beiden Jungvögel abgelesen – Luftlinie 325 km (!). Biologische Station Ravensberg

Silbermöwe 01.05.2022, 46 Ex. anwesend, vor allem auf der großen Insel, Kalletal-Varenholz (LIP), Großes Abgrabungsgewässer südwestlich Fähre; 22.06.2022, 1 Paar führt 3 Pulli auf der kleinen Insel im Nordosten, Kalletal-Varenholz (LIP), Großes Abgrabungsgewässer südwestlich Fähre; Marten

Silbermöwe Lippe 2022: Ganzjährig Kalletal Varenholz, dort auch Bruten; zudem weitere 12 Beobachtungen in verschiedenen Teilen von Lippe, allein 5 vom Norderteich; OAG Lippe

Silbermöwe Kreis Paderborn Maxima: 01.01.2022 Heddinghauser See (PB 1008/2008), Paderborn (PB) (M. Ottensmann); 26.11. Lippesee (PB 1009), Paderborn (PB) (am Schlaf-/Sammelplatz) - (M. Ottensmann) und 10.12.Lippesee (PB 1009) in Sande (PB) (H. Deutsch, A. Deutsch, W. Dzieran, M. Ottensmann, H. Schiermeyer, Ch. Venne) jeweils - ~200 Ex. -; OAG PB-SEN

Steppenmöwe (7 Meldungen): Schweineweide Jössen 04.04.2022 (1), 11.07.2022 (1), Hävern Grube Nord 22.09.2022 (1) beringt; Meier

Steppenmöwe Höchstzahlen 2022: 12.12. 52 Schlafplatz Minden; 23.9. 40 Kalletal, Varenholz (LIP), dort ein nicht brütendes Paar am 4.6. (ein Partner mit ostdeutschem Farbring), eine Mischbrut mit Silbermöwe muss 2022 zudem stattgefunden haben, da sich eine der ganz wenigen beringten jungen Großmöwen später als Silbermöwen/Steppenmöwen-Hybrid herausstellt. Hadasch

Steppenmöwe Kreis Herford: Enger: Enger Bruch 17.01.2022 1 imm. Ex. üf. (T. Garczorcz); Hiddenhausen: Hiddenhausen Schweicheln Fischerpatt 25.04.2022 4 Ex. (S. Hollmann); Löhne: nördl. Golfplatz Widukindland 25.04.2022 1 Ex. 4. KJ. ngs. (J. Hadasch); Vlotho: Borlefzen-West 07.05.2022 1 Ex. 2. KJ. üf. (G. Birnbaum, J. Hadasch); Biologische Station Ravensberg

Steppenmöwe 20.11.2022, > 15 Ex. rastend/ruhend Kalletal-Varenholz (LIP), Großes Abtragungsgewässer südwestlich Fähre; Marten

Steppenmöwe Lippe 2022: 24 Meldungen mit bis zu 40 Ex. fast ausschließlich Varenholz Kalletal. OAG Lippe

Steppenmöwe Kreis Paderborn Maximum: 01.01.2022 Heddinghauser See – ~400 Ex. – (M. Ottensmann); OAG PB-SEN

Mittelmeermöwe (3 Meldungen): NSG Grube Mittelweser 26.03.2022 (1), Petershagen Weser Staustufe 27.07.2022 (1), Sandgrube Windheim (2) 31.07.2022 (1); Meier

Mittelmeermöwe 2022: Das ganze Jahr über in geringer Zahl Kreis Minden-Lübbecke (MI); 8.6. 1 ad, 28.6. 1 Kalletal Varenholz (LIP); Hadasch

Mittelmeermöwe 20.03.2022, 1 Ex. Kalletal-Varenholz (LIP), Großes Abtragungsgewässer südwestlich Fähre; Marten

Mittelmeermöwe Lippe 2022: 20.3.-28.6. 1 Kalletal Varenholz; OAG Lippe

Mittelmeermöwe 01.01.2022 Heddinghauser See (PB 1008/2008), Paderborn (PB) - >1 Ex. (adult) - (M. Ottensmann); 01.01. Heddinghauser See (PB 1008/2008), Paderborn (PB) - >1 Ex. - (D. Allenstein); 02.01. Thüler Feld, Salzkotten (PB) - 1 Ex. - (D. Allenstein); 23.02. NSG Steinhorster Becken, Delbrück (PB) - 1 Ex. (ruhend) (rastet, Komfortverhalten) - (A. Welzel); 07.05. NSG Steinhorster Becken Nord, Delbrück (PB) - 2 Ex. - (G. Klages); 07.05. NSG Steinhorster Becken Nord, Delbrück (PB) - 2 Ex. - (M. Wiechert); 10.12. Lippesee (PB 1009) in Sande (PB) - 1 W - (H. Deutsch, A. Deutsch, W. Dzieran, M. Ottensmann, H. Schiermeyer, Ch. Venne); 21.12. Nettelbrecker See (PB 1017B), Paderborn (PB) - >1 Ex. (am Schlaf-/Sammelplatz) - (D. Allenstein); OAG PB-SEN

Heringsmöwe (49 Meldungen): Hävern Grube Nord 13.04.2022 (4 ad.) 60.04.2022 (4 ad. + 1 immatur), Hävern Grube Nord 31.05.2022 (2 ad. + 3 Pullus) Foto, Hävern Grube Nord 12.06.2022 (4 ad. 3 Pullus), Schweineweide Jössen 24.07.2022 (4) Foto; Meier

Heringsmöwe Kreis Herford: Bünde: Spradow-Süd 27.05.2022 1 Ex. (H. Stoppkotte); Herford: Ewiger Frieden – Nordstadt 10.07.2022 ca. 5 Ex. (P. Niemann); Schwarzenmoor: Heuberg 29.07.2022 4 Ex.: 2 x ad., 1 x 3. KJ., 1 x 1. KJ. – NO ziehend (P. Niemann); Löhne: nördl. Golfplatz Widukindland 25.04.2022 1 Ex. ngs. (J. Hadasch); Biologische Station Ravensberg

Heringsmöwe Von mind. März bis September 2022 anwesend Kalletal, lippische Weseraue (LIP), Höchstzahl 11 adulte 4.6., mind. 4 Paare mit Brut, alle nicht erfolgreich; Ganzjährig in Minden-Lübbecke anzutreffen; 25.4. 1 Nahrung suchend nördl. Golfplatz Widukindland, Löhne (HF); Hadasch

Heringsmöwe 15.05.2022, 6 Ex. brutverdächtig auf der großen Insel, Kalletal-Varenholz (LIP), Großes Abtragungsgewässer südwestlich Fähre; Marten

Heringsmöwe Lippe 2022: Beobachtungen nur Kalletal-Varenholz, dort auch Brutvorkommen, aber nicht erfolgreich; OAG Lippe

Heringsmöwe 01.01.2022 Heddinghauser See (PB 1008/2008), Paderborn (PB) - 3 Ex. (adult) - (M. Ottensmann, D.Allenstein); 02.01. Heddinghauser See (PB 1008/2008), Paderborn (PB) - 2 Ex. - (D. Allenstein); 15.01. Mühlensee (PB 1021B) bei Sande (PB) - 1 Ex. - (Ch. Venne); 24.01. Nettelbrecker See (PB 1017B) bei Sande (PB) - 1 Ex. (adult) - (K. Riekschnitz, Ch. Venne); 02.02. Heddinghauser See (PB 1008/2008) bei Sande (PB) - 1 Ex. (adult) - (Ch. Venne); 21.04. NSG Steinhorster Becken, Delbrück (PB) - 3 Ex. - (R. Kleinehagenbrock); 26.07. NSG Steinhorster Becken, Delbrück (PB) - 1 Ex. - (R. Kleinehagenbrock); 05.11. Heddinghauser See (PB 1008/2008), Paderborn (PB) - >4 Ex. (am Schlaf-/Sammelplatz) - (D. Allenstein); 05.11. Nettelbrecker See (PB 1017B), Paderborn (PB) - 1 Ex. - (D. Allenstein); 26.11. Heddinghauser See (PB 1008/2008), Paderborn (PB) - 1 Ex. (adult) - (M. Ottensmann); 02.12. Lippesee (PB 1009), Paderborn (PB) - 2 Ex. (am Schlaf-/Sammelplatz) - (D. Allenstein); 10.12. Lippesee (PB 1009) in Sande (PB) - 2 Ex. (adult) - (H. Deutsch, A. Deutsch, W. Dzieran, M. Ottensmann, H. Schiermeyer, Ch. Venne); 10.12. Nettelbrecker See (PB 1017B) bei Sande (PB) - 2 Ex. - (W. Dzieran); 21.12. Nettelbrecker See (PB 1017B), Paderborn (PB) - 2 Ex. (am Schlaf-/Sammelplatz) - (D. Allenstein); OAG PB-SEN

Flusseeeschwalbe (151 Meldungen): Hävern Grube Nord 05.05.2022 (12), NSG Grube Mittelweser 08.07.2022 (14), NSG Grube Mittelweser 28.07.2022 (8 ad. + 4 Pullus), 03.08.2022 (8 ad. + 6 Pullus), NSG Grube Mittelweser 05.08.2022 (8 ad. + 8 Pullus); Meier **Flusseeeschwalbe** 2022 Kalletal, lippische Weseraue (LIP): 5 Brutpaare, 28.6. 2 Paare mit Jungvögeln, 3 Paare brüten noch (diese möglicherweise Umsiedler aus Hohenrode), 16.7. keine Flusseeeschwalbe mehr anwesend: Totalverlust, auch bei den Sturmmöwen Totalverlust und bei den Großmöwen sehr geringer Erfolg, Grund möglicherweise die vielen Graugänse auf den Brutinseln; Hadasch

Flusseeeschwalbe 26.05.2022, 1 Ex. brütet auf der kleinen Insel im Nordosten, Kalletal-Varenholz (LIP), Großes Abtragungsgewässer südwestlich Fähre; 22.06.2022, 8 Ex. (5 x adult + 3 x Pulli) auf der kleinen Insel im Nordosten, Kalletal-Varenholz (LIP), Großes Abtragungsgewässer südwestlich Fähre; 03.07.2022, mindestens 8 adulte Ex. auf der kleinen Insel im Nordosten, Kalletal-Varenholz (LIP), Großes Abtragungsgewässer südwestlich Fähre; 18.05.2022 (2 Ex.) und 09.07.2022 (1 Ex.) Nahrung suchend, NSG Eisberger Werder, Porta Westfalica (MI); 05.06.2022 (3 Ex.), 08.06.2022 (2 Ex.), 12.06.2022 (1 Ex.), 19.06.2022 (2 Ex.), 24.07.2022 (5 Ex.) Nahrung suchend, NSG Hehler Feld, Porta Westfalica (MI); Marten

Flusseeeschwalbe 2022 5 Bruten Kalletal, lippische Weseraue (LIP), keine flüggen Jungvögel; 3.6. 2 Schieder-Schwalenberg Schiedersee (Matthias); OAG Lippe

Flusseeeschwalbe 2022 kein dokumentierter Nachweis im Kreis Paderborn; OAG PB-SEN

Trauerseeeschwalbe 27.04.2022 Lippesee (PB 1009) in Sande (PB) - 1 Ex. (fliegend) - (M. Bellinghausen); 29.04. Lippesee (PB 1009) in Sande (PB) - 15 Ex. - (M. Bellinghausen); 30.04. Lippesee Nordost, Paderborn (PB) - 1 Ex. - (G. Oberwestberg); 14.05. Seeweg, 33397 Rietberg (GT) - 1 Ex. (ruhend) - (M. Pieper); 02.10. Fürstenallee, 33102 Paderborn (PB) - 1 Ex. (nahrungsuchend) - (Th. Benkel); 02.10.2022 Fischteiche (PB 1028) in Paderborn (PB) - 1 Ex. (SK (Schlichtkleid)) - (U. Kramer); OAG PB-SEN

Inkaseeschwalbe 21.02.2022 Bad Wünnenberg, Bad Wünnenberg (PB) - 1 Ex. (während des heutigen Sturms flüchtete eine aus Gefangenschaft entflozene Inkaseeschwalbe in die Halle des Netto Logistikzentrums in Bad Wünnenberg, am Abend war der Vogel noch in der Halle/Quelle und Bild Artur Rehl über Dorothee Luka) - (C. Husband); 22.02. Bad Lippspringe Zentrum, Bad Lippspringe (PB) - 1 Ex. (Totfund) ("beringt, vermutlich der

gleiche Vogel, der tags zuvor aus Bad Wünnenberg gemeldet wurde/ 2015 im Zoo Rostock geschlüpft) - (W. Dzieran); OAG PB-SEN

Seetaucher

Prachtttaucher (1 Meldung): Grube Ovenstädt 11.01.2022 (1) Foto; Meier

Störche

Schwarzstorch 18.06.2022, 1 Ex. kreisend, Winterberg, Vlotho (HF); 17.07.2022, 1 Ex. kreisend, NSG Linnenbeeke, Vlotho (HF). D. Marten

Schwarzstorch 2022 erstmalig seit Jahren kein Ex im Bereich Bäderstraße, Valdorf Vlotho (HF); 9.4. + 16.4. je 1 Bartrup Forst Bartrup (LIP); 8.7. 1 Extertal Büsingsberg. Hadasch

Schwarzstorch 02.07.2022 Schildesche Halhof BI 2 nach WSW. Simon Brockmeyer

Schwarzstorch Lippe 2022: vorwiegend im Bereich von Teutoburger Wald und Eggegebirge gesichtet. Einzelne Beobachtungen im Nordkreis. (nach ornitho)

Schwarzstorch Kreis Paderborn 2022: 24 Sichtungen (18.03.-30.08.) vornehmlich aus dem Osten und Süden des Kreises. (Biostat PB u. ornitho)

Schwarzstorch 22.06.2022: 1 Ex über dem Wald an der Hinnenburg bei Brakel HX. (Rolf Schoppe)

Weißstorch Neuenknick 13.02.2022 (2) Horst, Jössen (3) 2 Horste, Lahde 04.03.2022 (2) Horst, Ovenstädt 12.03.2022 (2) Horst, Windheim 24.04.2022 (10) Nahrungssuche, Lahde 11.05.2022 (1 ad. + 2 Pullus) Horst, Ovenstädt 31.05.2022 (1 ad. + 2 Pullus) Horst. Meier

Weißstorch 27.04.2022 Groß Aschen/HF 12 auf frisch bearbeitetem Acker; 28.04.2022 Hücker Moor/HF 14 auf frisch bearbeitetem Acker. (Gisbert Hänsel)

Weißstorch: 25.03.22 Elseaue Bünde 2 Ex B6, 07.05.22 nördlich Pödinghausen, Enger 1 Ex (HF). Zimmermeyer

Weißstorch 15.8.22 10 (nur einer beringt 8X854, das ist der ortsansässige Storch, der Rest waren Gäste); Füllenbruch (HF). Hadasch

Weißstorch 26.04.2022 Südheide (BI) - 2 Ex. (brütend). (J. & M. Pfenningsschmidt)

Weißstorch 28.04.2022 Südheide (BI) - 1 Ex. (brütend) (adult). (S. Brockmeyer)

Weißstorch 21.02.2022 Quakernacks Hof (BI) - 2 Ex. (auf Kunsthorst). (Ch. Venne)

Weißstorch 05. Jan 22 Teiche n Liebigstr. (LIP) 2. Jürgen Zapp

Weißstorch 06. Feb 22 Blomberg Donop Nord (LIP) 2. Lars Schindowski

Weißstorch 24. Mrz 22 Lage Avenhaus (LIP) 1 steht auf künstlicher Nisthilfe. Fabian Fester

Weißstorch 26. Mrz 22 Lemgo Büllinghausen (LIP) 2 stehen auf Horstplattform. Dietmar Lerche

Weißstorch 27. Mrz 22 Lage Avenhaus (LIP) 2 2x adulte auf neuer Nisthilfe. Thomas Garczorz

Weißstorch 28. Mrz 22 Horn-Bad Meinberg Billerbeck (LIP) 1 Ex sitzt auf dem vorgestern errichteten Kunsthorst im Naptetal. Ulrich Kuhlmann

Weißstorch 10. Apr 22 Bad Salzuflen Hölsen (LIP) 1 auf Nistplattform. Thomas Garczorz

Weißstorch 10. Apr 22 Lage Avenhaus (LIP) 1 auf Nistplattform. Thomas Garczorz

Weißstorch 11. Apr 22 Horn-Bad Meinberg Billerbeck (LIP) 1 Ex. sitzt auf Kunsthorst. Ulrich Kuhlmann

Weißstorch 13. Apr 22 Lemgo Lieme (LIP) 1 Horst an der Kirche nun besetzt, dafür Horst in der Wiese ohne Altvogel. Dietmar Lerche

Weißstorch 15. Apr 22 Lügde Nordwest (LIP) 2 Störche umfliegen immer wieder Kirchturm, landen auf dem Kamin und balzen. Diether Tiemann

Weißstorch 10. Jun 22 Lemgo Lieme (LIP) 2 1x Pullus / nicht-flügge mind.1 Jungvogel. Dietmar Lerche

Weißstorch 05. Jul 22 Lemgo Lieme West (LIP) 1 1x 1. KJ / diesjährig Horst Lieme Kirche. Dietmar Lerche

Weißstorch 04. Aug 22 Blomberg Brüntrup Rentnerpfad (LIP) 14 auf abgeerntetem Getreidefeld nahrungssuchend. Christiane u. Manfred Stolz

Weißstorch 07. Aug 22 Blomberg Donop (LIP) 2 2x 1. KJ / diesjährige 2 Jungvögel stehen auf dem Nest. Bernd Milde

Weißstorch Kreis Paderborn 2022: NSG Steinhorster Becken: 3 Brutpaare; Auf d. Heide in Salzkotten 1 BP; Frankesee bei Bentfeld Horst besetzt; Gunnewiesen bei Salzkotten: BV; NSG Sültsoid bei Salzkotten: 1BP; Schöning bei Delbrück: 1 BP; Mühlenfeld, Salzkotten (PB) - (Nestbau); Emilie-Rosenthal-Weg, Paderborn - 2 BP; Padersee, Paderborn 1 BP. (Biostat PB u. ornitho.de)

Weißstorch im Frühjahr 2022 regelmäßig 1-2 Ex auf dem Nest in Lütmarsen HX, die Vögel blieben bis mind. 01.09. am Nest, obwohl die Brut nicht erfolgreich war; im Frühjahr 2022 regelmäßig 1-2 Ex auf dem Nest in Ovenhausen HX; 18.06. Nest mit 3 Jungen in der Brakeler Märsch HX; 22.06.: Nest mit 2 Jungen Gut Externbrock bei Nieheim HX. (Rolf Schoppe)

Ruderfüßler

Kormoran Hävern Grube Nord 18.04.2022 (32), 02.06.2022 (34) (8 Pullus, 2 diesj.), 17.07.2022 (46), 31.08.2022 (220), 19.09.2022 (440), NSG Grube Mittelweser 03.11.2022 (360). Meier

Kormoran Ziehend 2022 (größere Trupps): 13.9.22 50, 19.9. 20 Löhne (HF); 7.10. 64 Valdorf (HF); 27.10. 30 Bünde (HF); 13.11. 41 Oerlinghausen Wistinghauser Senne. Hadasch

Kormoran 09.10.2022, mehr als 300 Ex. Nahrung suchend, (Jahresmaximum), Großes Abgrabungsgewässer südwestlich Fähre, Kalletal-Varenholz (LIP). D. Marten

Kormoran Lippesee (PB) bei Sande 17.12.2022 - 237 Ex. (nur einige Uferbereiche leicht zugefroren). (H. G. Festl, H. Schiermeyer, S. Schmidt)

Kormoran 27.12.2022 Großer Bentfelder See, Delbrück (PB) - 65 Ex. (J. Dülberg)

Ibisse und Löffler

Löffler NSG Steinhorster Becken (PB): 20.09.2022 - 2 Ex. (ruhend) - (J. Hadasch, R-Kleinhagenbrock, R. Kratz); 21.09. - 2 Ex. (M. Flüteborries, R. Kratz)

Reiher

Rohrdommel 14.03.2022 1 über unser Haus, Theesen Köcker Wald-Nähe (BI). Holger Bekel

Rohrdommel 13. Jan 22 Kalletal Varenholz, Stemmer See (LIP) 1. Ute Rasche

Rohrdommel 15. Apr 22 Hartigsee Nordgewässer (LIP) 1. Sven Merse

Rohrdommel 08.09.2022 NSG Steinhorster Becken (PB) - 1 Ex. (gegen 19:40 in der Abenddämmerung, westlich der Ems gehört). (L. Igelbrink)

Nachtreiher 19.07.u. 25.08.2022 Schildesche BI je 1 Nachtzug. Simon Brockmeyer

Kuhreiher 29.04.2022 Heddinghauser Str., Delbrück (PB) - 2 Ex. (nahrungssuchend) (beide im Prachtkleid) - (N. Langer); 30.04.2022 Lippeaue Heddinghauser See, Delbrück (PB) - 2 Ex. - (R. Kleinhagenbrock, N. Langer); 01.05.2022 An den Teichwiesen, Rietberg (GT) - 2 Ex. - (R. Schlepphorst)

Graureiher Windheimer Marsch 01.01.2022 (6), Jössen 25.02.2022 (12), Windheimer Marsch 04.03.2022 (13), Hävern Grube Nord 25.09.2022 (17). Meier

Graureiher 24. Mrz 22 Lage Kamerun (LIP) 2 Zwei Horste eng benachbart in durch Windbruch aufgelichtetem Buchenwald. Jeweils 1 Reiher auf dem Horst. Einer noch unfertig. Matthias Füller

Graureiher 26. Mrz 22 Blomberg Donop (LIP) 3 mindestens drei Horste in ehemaliger Saatkrähenkolonie besetzt, OWL-Str. gegenüber der "Storchen-Station", wo weitere ca. 10 Paare Graureiher nisten dürften. Holger Sonnenburg

Graureiher 30. Mrz 22 Schieder-Schwalenberg Glashütte (LIP) 3 mindestens drei von ca. 5 Horsten sind besetzt; vormittags herrscht Gegenlicht, besser abends kontrollieren, dann sollten auch mehr Altvögel anwesend sein. Holger Sonnenburg

Graureiher Erder, Aberg Kalletal 15 BP besetzte Horste. Rudolf Schulz

Graureiher Kreis Paderborn 2022: Kolonien bei Sande, Delbrück, Lichtenau (seit 2021). (Biostat PB u. ornitho)

Silberreiher Angelteich Lahde Teich (4) 04.02.2022 (6), Hävern Grube Nord 07.08.2022 (16), 24.08.2022 (29), 31.08.2022 (38), 01.10.2022 (93), 02.10.2022 (100), 05.10.2022 (87). Meier

Silberreiher 01.01.2022, 13 Ex. Nahrung suchend, NSG Hehler Feld, Porta Westfalica (MI). D. Marten

Silberreiher Höchstzahlen 2022: 22 15.1. und 15 29.12. zwischen Veltheim (MI), Varenholz (LIP) und Rinteln (Schaumburg), viel weniger als in den Jahren zuvor! 22.10. 18 NSG Steinhorster Becken (PB). Hadasch

Silberreiher 28.01.2022 Hücker Moor/HF mind. 9; 19.11.2022 Hücker Moor/HF mind. 18; 22.11.2022 Hücker Moor/HF mind. 32. (Gisbert Hänsel)

Silberreiher Lippe 2022: 407 Sichtungen im Kreis, bis zu 25 Tiere am Emmerstausee. (nach ornitho)

Silberreiher 09.10.2022, 21 Ex. Nahrung suchend, Kalletal-Varenholz (LIP), Großes Abtragungsgewässer südwestlich Fähre. D. Marten

Silberreiher Kreis Paderborn 2022: größere Ansammlungen in der Lippe- und Emsniederung. sonst im ganzen Kreisgebiet anzutreffen. (Biostat PB u. ornitho.de)

Silberreiher 06.01.2022: 1 Ex Höxter HX; 14.03.: 1 Ex Brakel HX --- 24.12.: 1 Ex Feldflur zwischen Bökendorf und Hembsen HX. (Rolf Schoppe)

Seidenreiher Windheimer Marsch 01.05.2022 (1). Meier

Greifvögel

Fischadler Grube Ovenstädt 09.06.2022 (1), Windheimer Marsch 04.07.2022 (1). Meier

Fischadler 10.07.2022, 1 Ex. steht ausdauernd im Wind über der Weser, NSG Eisberger Werder, Porta Westfalica (MI); 05.09.2022, 1 Ex. Nahrung suchend, NSG Hehler Feld, Porta Westfalica (MI). D. Marten

Fischadler 19.04.2022 Hücker Moor/HF 1 rasch von W nach O ziehend; 30.05.2022 Hücker Moor/HF 1 kurz am Südufer rastend. (Gisbert Hänsel)

Fischadler 16.08.2022, 1 Ex. ausdauernd kreisend, Hafen Vlotho (HF); 27.08.2022, 1 Ex. kreist ausdauernd über dem Wald, Winterberg, Vlotho (HF). D. Marten

Fischadler 20.8.22 und 6.10 je 1 Kalletal Varenholz (LIP). Hadasch

Fischadler Kreis Paderborn 2022: 7 Sichtungen, am 16.04. 3 Tiere an der Aabachtalsperre bei Bad Wünnenberg. (Biostat PB u. ornitho.de)

Wespenbussard 08.06.22 ein Wespenbussard kreist gemeinsam mit Rotmilan, bei Oberbauerschaft (MI). Heiner Härtel

Wespenbussard 9.8.22 1 Vlotho/Valdorf (HF); 3.9. 1 Männchen Barntrop Sonneborn (LIP). Hadasch

Wespenbussard 18.06.2022, 1 Ex. ausdauernd kreisend, Plögerei, Vlotho (HF); 24.07.2022, 1 Ex. kreisend, NSG Auf dem Sprengel, Porta Westfalica (MI). D. Marten

Wespenbussard Kreis Herford:

Bünde: Südwest 25.05.2022 1 Ex. (N. Hillebrand)

Enger: Belke-Steinbeck 07.05.2022 1 Ex. (U. Schürkamp)
Herford: Homberghof bis Ewiger Frieden 03.08.2022 2 Ex. (P. Niemann)
Schwarzenmoor: Heuberg 26.05.2022 1 Ex. (P. Niemann)
Stuckenberg 31.07.2022 1 Ex. kreisend (P. Niemann)
Spenge: Katzenholz Spenge 16.05.2022 1 Ex. NO ziehend (L. Eickmeyer)
Vlotho: NSG Paterberg Vlotho 23.04.2022 5 Ex. N ziehend (D. Marten)
Wespenbussard Schloß Holte-Stukenbroch (GT) ein Horst aus dem Vojjahr war bereits im Mai 2022 wieder besetzt. (Biostat PB)

Wespenbussard 14.06.22 ein Tier über Milse (BI) kreisend. Heiner Härtel

Wespenbussard Lippe 2022 zwischen dem 29.05. und dem 15.08. im Horn-Bad Meinberger Gebiet U. (Kuhlmann, H. Härtel), weitere Sichtung bei Blomberg (H. Sonnenburg) auf dem Herbstzug bei Lage (E. Schlieker, M. Falkenberg), Barntrup (j. Hadasch) und Horn-Bad Meinberg. (U. Kuhlmann). (nach Meldungen u. ornitho)

Wespenbussard Kreis Paderborn 2022: Brutverdacht und Bruten bei Altenbeken und Lichtenau. (Biostat PB u. ornitho)

Wespenbussard 23.05.2022: 1 Ex Brakel HX. (Rolf Schoppe)

Sperber Hävern Grube Nord 09.01.2022 (1) Petershagen 11.09.2022 (1). Meier

Sperber 03.07.2022 Bielefeld - Senne (BI) – mindestens 3 Ex. (1x adult / 2 diesjährige). (C. Quirini-Jürgens)

Sperber Lippe 2022: 149 Sichtungen mit Schwerpunkt in den südlichen Kommunen. (ornitho)

Habicht Hävern Grube Nord 25.10.2022 (1). Meier

Habicht Hävern Grube Nord 19.12.2022 ein Habichtweibchen attackiert am Restloch des vereisten Teiches erfolglos einen Schnattererpel. Heiner Härtel

Habicht: 07.05.22 Wald am Hollenhagen 1 Ex. (HF). Zimmermeyer

Habicht 3.2.22 Extertal Vallentruper Berg (LIP) + 5.2. Bad Salzuflen Hartigsee (LIP) je ein Weibchen jagend; 15.2. 1 Männchen jagend Varenholz (LIP); 4.9. 2, 8.10. + 12.10. je 1 jagend Valdorf/Vlotho (HF); 5.10. 1 Minden-Nordstadt jagend (MI); 27.10. ein Männchen von Rabenkrähen attackiert Exter, Vlotho (HF); 6.11. 1 Oerlinghausen Wistinghauser Senne (LIP). Hadasch

Habicht Lippe 2022: 63 Meldungen, fast alle in den südlichen Gemeinden (Teutoburger Wald, Eggegebirge). (ornitho)

Rohrweihe Abgrabung Wietersheim Süd 17.04.2022 (1 M), Grube Ovenstädt 05.05.2022 (1 W), Windheimer Marsch 01.06.2022 (1 W), Angelteich Lahde Teich (6) 04.07.2022 (1 W), Hävern Grube Nord 25.09.2022 (1 W). Meier

Rohrweihe 26.4.22 1 Männchen Füllenbruch (HF); 18.5. 1 Weibchen Herford Langenberg-Bramschenkamp (HF); 26.5. 1 Weibchen Extertal Bösingfeld (LIP); 4.6. 1 Männchen nördlich Stemmer See (LIP); 7.8. 1 Hävern (MI); 12.8. 1 Weibchen NSG Steinhorster Becken (PB). Hadasch

Rohrweihe Lippe 2022: 23 Nachweise mit Schwerpunkt am Norderteich und an den Zuckerteichen Lage. (ornitho)

Rohrweihe 17.04.2022 Salzkotten (PB) - 2 M, 1 W ("Balzflüge, 1 M flog weiter nach Osten) - (B. Surberg, H. Priebe); 18.04.2022 Salzkotten (PB) - 1 M, 1 W (Balz) (M trägt kleinen Sender auf dem Rücken, W ist vielleicht dieselbe wie letztes Jahr) - (B. Surberg); OAG PB-SEN

Kornweihe 29.10.22 1 wf. Tier patrouilliert in größerer Entfernung im Oppenweher Fledder (MI). Heiner Härtel

Kornweihe 8.1.22 1 Männchen Schlüsselburg (MI). Birnbaum u. Hadasch
Kornweihe Enger Feldflur nördlich Siele (HF) 13.10.2022 1 M. SW ziehend (N. Madon);
Kornweihe Herford: Alter Postweg – obere Amselstr. 20.10.2022 1 M. W ziehend (P. Niemann)
Kornweihe Lippe 2022: 4 Sichtungen in März und Mai in Bad Salzuflen, Leopoldshöhe und Oerlinghausen. Oktober bis Dezember aus Bad Salzuflen, Oerlinghausen, und Horn-Bad Meinberg. (ornitho)
Kornweihe Kreis Paderborn 2022: Januar bis April 12 Beobachtungen vornehmlich im Raum Salzkotten, ab Oktober 17 Sichtungen auch vermehrt auf der Paderborner Hochfläche. (Biostat PB u. ornitho)

Steppenweihe 03. Apr 22 Lage Lückhausen, Sandgrube (LIP) 1M Um 7:30h beim Kartieren entdeckt. Gegen 8:45 hoch aufkreisend und nach Osten abziehend. Bis 12:00 keine weiteren Sichtungen im Gebiet. Belege vorhanden, Meldung an NWO Avikom folgt. Meinolf Ottensmann

Wiesenweihe 19.05.2022, 1 Weibchen in großer Höhe kreisend, NSG Auf dem Sprengel, Porta Westfalica (MI). D. Marten

Wiesenweihe 14.6.22 !! 1 Weibchen überfliegend Extertal Bösingfeld (LIP). Hadasch
Wiesenweihe Kreis Paderborn 2022: weiterhin Brutten und Brutzeitbeobachtungen im Raum Salzkotten und Büren; späte Beobachtungen aus dem Raum Bad Wünnenberg und Lichtenau. (Biostat PB)

Rotmilan Lahder Marsch 16.03.2022 (1), Hävern Grube Nord 16.05.2022 (2), Grube Ovenstädt 10.08.2022 (3), Großenheerse 11.09.2022 (2). Meier

Rotmilan 2022 hohe Zahlen und Besonderheiten: 3.9. 10 Extertal Hohensonne (LIP); 3.9. 6 Solterwisch Ost, Vlotho (HF); 20.-29.10. zwischen 1 und 10 auf Feld nördlich Exter (HF), am 20.9. dort ein mit Sender: dieses Jahr in Meckl.-Vorp. besendert. Hadasch

Rotmilan: 07.05.22 Östl. Bonneberg Vlotho 1 Ex (HF). Zimmermeyer

Rotmilan 02. Sep 22 Dörentrup Oelentrup (LIP) 90 den ganzen Tag über auf gerade bearbeitetem Acker. Zu Spitzenzeiten mindestens 90 Exemplare in der Luft oder auf dem Acker. Leider nur ein Exemplar mit Flügelmarke gesehen, aber nicht ablesbar. Ernst Schafmeister

Rotmilan 03. Sep 22 Dörentrup Oelentrup (LIP) 45. Ernst Schafmeister

Rotmilan 25. Sep 22 Lemgo Brake Stucken (LIP) 30 zusammen mit ca. 20 Kolkraben kreisend. Holger Sonnenburg

Rotmilan 30. Sep 22 Dörentrup Oelentrup (LIP) 40 zusammen mit Mäusebussarden auf gerade bearbeitetem Acker. Ernst Schafmeister

Rotmilan 28.5.2022 Bad Meinberg Detmolder Str. Höhe Mineralbrunnen (LIP) . Gabriele Ernst, Uwe Dunker

Rotmilan Bad Meinberg Hamelner Str. 133 (LIP). Gabriele Ernst, Uwe Dunker

Rotmilan 14.08.2022 Nonnenbreite Ost/Sauer, Lichtenau (PB) - ~50 Ex. (nahrungsuchend). (B. Schünemann)

Rotmilan 03.09.2022 Eilern, Bad Wünnenberg (PB) - >50 Ex. (Flug zum / vom Schlafplatz) (D. Janus)

Schwarzmilan (MI) Petershäger Marsch 04.04.2022 (1), Weseraue S Buchholz 23.04.2022 (1). Meier

Schwarzmilan Petershagen Jössen an der Weser(MI). Gabriele Ernst, Uwe Dunker

Schwarzmilan 7.5. 1 NSG Paterberg Vlotho (HF); 23.7. 1 Herford Diebrock (HF). Hadasch

Schwarzmilan 24.10.22 1 nördlich Exter auf Nahrungssuche (HF). Brandt

Schwarzmilan Brutzeitsichtungen im Kreis Herford: Herford Wald bei Vlothoerbäumer 06.06.2022 1 Ex. (A. Meister); Spenge: Erlenbruch östl. Hücker Moor 30.04.2022 2 Ex. ad. suchen wahrscheinlichen Nestplatz auf (M. Wischmeier); Hücker Moor & Umgebung 23.04.2022 2 Ex. – Revierverhalten (M. Wischmeier); 28.04.2022 1 Ex. (H. Stoppkotte); 14.05.2022 + 28.05.2022 1 Ex. – Revierverhalten (M. Wischmeier); 17.06.2022 mind. 1 ad. sucht Nestplatz auf (M. Wischmeier); Vlotho: Eiberg 17.05.2022 1 Ex. (N. Madon); Wald auf dem Buhn 27.05.2022 1 Ex. ausdauernd kreisend (D. Marten); 30.06.2022 2 Ex. kreisend und rufend (D. Marten)

Schwarzmilan 04.03.2022 Sennestadt (BI) - 2 Ex. (kreisend). (J. Freudenberger)

Schwarzmilan 22.4.22 1 Extertal, Linderhofe (LIP); 26.5. 1 Extertal, Strang (LIP); 8.6. + 28.6. + 16.7. je 1 Kalletal, Varenholz (LIP); 14.7. 1 Extertal, Büsingsberg (LIP). Hadasch

Schwarzmilan Kreis Paderborn 2022: Zur Brutzeit besonders häufig im Raum Delbrück, Paderborn und Salzkotten beobachtet. (Biostat. PB und ornitho)

Schwarzmilan 14.05.2022: 2 Ex Weser bei Wehrden HX; 18.06.: 1 Ex Nethetal zwischen Riesel und Brakel HX; 04.07.: 3 Ex am Räuschenberg bei Brenkhausen HX über kürzlich gemähtem Getreidefeld. (Rolf Schoppe)

Seeadler 17.08.22 1 ad. Tier nördl. Nettelstedt (MI). Heiner Härtel

Seeadler 29.10.22 1 ad. Tier im Oppenweher Fledder nach W fliegend (MI). Heiner Härtel

Seeadler Hävern Grube Nord 30.04.2022 (2), Windheimer Marsch 29.05.2022 (2), Windheimer Marsch 10.06.2022 (2), Hävern Grube Nord 05.07.2022 (1) 1 Kormoran im Nest geschlagen und gerupft. Hävern Grube Nord 26.07.2022 (2), 05.10.2022 (3), 14.10.2022 (3). Meier

Seeadler 27.02.2022: 1 Ex. immatur, kreisend, NSG Eisberger Werder, Porta Westfalica (MI). D. Marten

Seeadler Enger: Enger Bruch (HF) 03.03.2022 1 Ex. (L. Eickmeyer)

Seeadler Herford/Diebrock Diebrocker Str./B61 21.04.2022 1 Ex. (K. Sassenberg)

Seeadler Hücker Moor 23.04.2022 1 Ex. (M. Wischmeier)

Seeadler 28.03.2022 Hücker-Aschen/HF 1 von S nach N ziehend; 23.04.2022 Hücker Moor/HF 1 niedrig überfliegend und alle Wasservögel in Panik versetzend. (Gisbert Hänsel)

Seeadler 1.5.22 1 überfliegt Valdorf, Vlotho (HF) erstmalig dort gesehen; 20.8. 1, 14.12. 2 Kalletal, Varenholz (LIP); 22.10. + 12.11. 1 NSG Steinhorster Becken (PB). Hadasch

Seeadler Lippe 2022: ab August 12 Sightungen an der Weser (1-2Tiere) und eine Beobachtungen am Hartigsee bei Bad Salzuflen. (nach ornitho.de)

Seeadler 09.10.2022 (2 Ex. adult), 20.11.2022 (2 Ex. adult), 14.12.2022 (1 Ex. adult), auf den Inseln und in den Pappeln sitzend, Kalletal-Varenholz (LIP), Großes Abgrabungsgewässer südwestlich Fähre; 13.12.2022, 1 Ex. adult, Pappel Weserufer Kalletal-Erder (LIP). D. Marten

Seeadler: 13.12.22 Bad Salzuflen Hartigsee (LIP). Zimmermeyer

Seeadler 2022 NSG Steinhorster Becken (PB): Regelmäßige Sightungen von Einzelvögeln (adult, immatur, diesjährig) von Feb.-Mrz. und Sep.-Dez. (Biostat PB und ornitho.de)

Seeadler 30.01.2022 Bokeler Str., Rheda-Wiedenbrück (GT) - 1 Ex. (immatur). (H. Eustermann)

Seeadler 30.01.2022 Delbrück (PB) - 2 Ex. (fliegend) (einer durch H. Knüwer als ein Exemplar identifiziert, das im Dezember in Holzwickede (10.12.2021), Fröndenberg (10.12.2021) und Schwerte (15.12.2021) (alle Kreis Unna) gesehen wurde) (es sah aus, als wenn die Tiere spielen würden). (J. Roth)

Seeadler 09.02.2022 NSG Boker Heide, Delbrück (PB) - 1 Ex. (rastend). (G. Krause)

Seeadler 05.03.2022 NSG Gunnewiesen bei Bentfeld (PB) - 1 Ex. (mehrere Jagdversuche, gehasst von Rabenkrähen, begleitet erst von einem Turmfalken, später von einem Mäusebussard) - (S. Schmidt); 05.03.2022- 1 Ex. (am Boden fressend) - (R. Riepenhausen); 23.03.2022 1 M (adult) (kreisend und nach NW abziehend, was nicht entspannt war, da der

Kolkrabe und 2 Mäusebussarde ihn attackierten). (M. Pieper)

Seeadler 03.04.2022 Eggeweg, Horn-Bad Meinberg (LIP/HX) - 1 Ex. (südöstlich fliegend). (Th. Wulf)

Mäusebussard Ab 20.10.22 (aber wohl schon eher) bis mind. 6.11. bis zu 30 auf einem Feld nördlich Exter, Vlotho (HF), nur am 26.10. Flügelmarke blau XL. Hadasch

Mäusebussard 28.02. – 29.09.2022 (Erst- und Letztbeobachtung) Hücker Moor/HF 1 mit blauer Flügelmarke „VB“. (Gisbert Hänsel)

Mäusebussard: 11.09.22 Herford Bergerheide – Stuckenberg 3 Ex, (HF). Zimmermeyer

Mäusebussard Kalletal (LIP) ca. 35 BP. Rudolf Schulz

Eulen

Schleiereule 2022 wieder 1 Brutpaar südlich Hollwiesen Exter, Vlotho (HF). Birnbaum, Hadasch

Schleiereule: 07.05.22 Lippinghausen Süd/Hiddenhausen 1 Ex (HF). Zimmermeyer

Schleiereule 26.03.2022 Wrachtruper Lohden (BI) - 1 Ex. (überfliegend, einmal rufend). (M. Ottensmann)

Schleiereule 12. Apr 22 Horn-Bad Meinberg Beller Holz Süd (LIP) Horn-Bad Meinberg (LIP) 1 ruf. Tier. Ulrich Kuhlmann

Schleiereule Bechterdissen, Hof Kerker Leopoldshöhe (LIP) 1 BP im Kasten. Dennis Wolter

Zwergohreule 21. Sep 22 Bad Salzuflen Ehrsen (LIP) 1 mehrere Minuten lang mit kurzen Unterbrechungen deutlich rufend. Heike Doht

Uhu Buhn 24.04.2022 (1 W + 3 Pullus); Nachtrag von 2021 Buhn 01.05.2021 (1 W + 2 Pullus). Meier

Uhu Lippe 2022: 70 Meldungen aus dem gesamten Kreisgebiet; 4 direkte Brutnachweisen. ornitho)

Uhu ruft von Anfang Oktober bis in den Dezember regelmäßig aus der Innenstadt von Brakel HX. (Rolf Schoppe)

Waldkauz: 23.03.22 Herford Bergerheide – Stuckenberg 1 Männchen A2, 707.05.22 Werfen Bünde 1 Ex A1, 14.08.22 Oldinghausen östl. Ebmeier, Enger, 1 Ex, 24.08.22 Herford Innenstadt Münsterkirche – HansasträÙe, 1 Weibchen (HF). Zimmermeyer

Waldkauz Leopoldshöhe, Bechterdissen (LIP) 4 jv Kasten im Haus gebrütet. Peter Kräusel

Waldkauz Lippe 2022: 68 Meldungen aus dem gesamten Kreis, deutlich von September bis November der Herbstgesang, Brutnachweise aus Leopoldshöhe und Schlangen. (ornitho)

Sperlingskauz 26. Feb 22 Detmold ehem. Forsthaus Hartröhren (LIP) 1 Meinolf Ottensmann

Sperlingskauz 05. Mai 22 Schlangen Paulinenholz (LIP) 1. Martin Falkenberg

Sperlingskauz 15.05.2022 Detmold Kortewebelshals im Teutoburger Wald, Detmold (LIP) - 1 Ex. (singend). (M. Falkenberg)

Sperlingskauz 30. Okt 22 Detmold Winnfeld (LIP) 1 Gesang / Balz. Simon Brockmeyer

Sperlingskauz 30.10. Teutoburger Wald bei Detmold LIP 1. Simon Brockmeyer

Sperlingskauz 19.10.2022 Ringelsteiner Wald/GroÙer Kohlenberg, Büren (PB) - 2 Ex. (rufend). (M. Braun)

Sperlingskauz 10.03.2022 Hardehausen/Opferstein, Lichtenau (PB) - 1 Ex. (singend). (M. Hölker)

Steinkauz 22.2.22 1 rufend Hunnebrock Wiesen, Bünde (HF). Hadasch

Steinkauz: 07.05.22 Lippinghausen Süd/Hiddenhausen 1 Ex (HF). Zimmermeyer
Steinkauz 20.02.2022 Südstraße, Verl (GT) - 1 M, 1 W (haben eine der von mir aufgehängenen Bruthöhlen bezogen, lebten schon länger auf diesem Gelände wurden aber im vergangenen Jahr vom Steinmader aus ihrem Revier verjagt). (M. Becker)
Steinkauz 13.04.2022 Senne: Kleinebekel (BI) - 2 Ex. (durch Wanruf aufmerksam geworden, ein Kauz fliegt aus Obstbaum zum Hofgebäude, Partner sitzt in Mauernische/Brutplatz in Hofgebäude wahrscheinlich, viele Einflugmöglichkeiten). (M. Ottensmann)
Steinkauz Lippe 2022: Vorkommen in Schlangen, Lage und Bad Salzuflen. (nach ornitho)
Steinkauz Kreis Paderborn 2022: Neben den Vorkommen in Delbrück, Salzkotten, Borchen und Paderborn auch nachweise aus Bad Wünnenberg. (Biostat. PB und ornitho)

Waldohreule 08. Feb 22 Blomberg (LIP) 1. Christoph Funke
Waldohreule 11. Feb 22 Horn-Bad Meinberg (LIP) 1 sing. Tier. Bianca Schwenk
Waldohreule 24. Mrz 22 Berlebeck (LIP) 1 ruf. Tier. Dennis Neubauer
Waldohreule 29. Dez 22 Lemgo Wiembecker Berg West (LIP) 1. Dietmar Lerche
Waldohreule 2022: Am Acker Leopoldshöhe (LIP) 1 war 4 Wochen im Garten, ließ sich bestaunen und filmen. Klaus Lange

Sumpfohreule 2022 in der zweiten Aprilhälfte 2 Tiere mehrfach in der Bastauniederung (MI) von Ralf Quellhorst beobachtet. Mitgeteilt von Eckhard Schlömer
Sumpfohreule 16.09.22 ein Tier zieht recht tief in weiten Kreisen am Nordrand Lübbeckes (MI) Richtung Süden. Es wird von Dohlen attackiert. Lübbecke. Heiner Härtel
Sumpfohreule 03.05.2022) Flughafen Bielefeld 1 Ex. (aufsteigend und von Mäusebussard und Rabenkrähen attackiert, zieht nach Südosten ab). (Ch. Venne)
Sumpfohreule 09.10.2022 Schwedenschanze BI 1 dz SW. Simon Brockmeyer
Sumpfohreule 02.05.2022 Gunnewiesen, Salzkotten (PB) - 1 Ex. (jagend). (B. Surberg)

Hopfe

Wiedehopf Enger Bruch (HF) 24.04.2022 1 Ex. (H. Bekel-Kastrup, E. Gläsker, C. Heupel-Stockmann, E. Lietzow, H.-J. Uffmann);
Wiedehopf 24.4.2022 1 ad Engerbruch (HF). Hollmann
Wiedehopf Hiddenhausen-Gut Bustedt (HF) 20.04.2022 1 Ex. (H. Stoppkotte)
Wiedehopf 21. Apr 22 Detmold Hiddesen (LIP) 1 im Garten. M. Johne
Wiedehopf 24. Apr 22 Lügde Sabbenhausen (LIP) 1 rastend. Fabian Fester (beobachtet von von K. Höwing)
Wiedehopf 13.04.2022 Bürener Str., Bad Wünnenberg (PB) 1 Ex, (M. Rieping)
Wiedehopf 18.04.2022 Eiserweg, Salzkotten (PB) - 1 Ex. (nahrungsuchend, auf Misthaufen/nach einigen Minuten nach SO abfliegend). (M. Pieper)
Wiedehopf 09.08.2022 Panzerstraße, Bad Lippspringe (PB) - 2 Ex. (ruhend). (N. Langer)

Rackenvögel

Eisvogel 07.05.22 Kraftwerk Elseaue Kirchlengern, 1 Ex C13a (HF). Zimmermeyer
Eisvogel 30.07.+13.08.2022 1 Tier am Obersee (BI). Astrid Musmann
Eisvogel Lippe 2022: 112 Meldungen über die Gewässer des Kreises verteilt. (ornitho)
Eisvogel 29.6.22 1 Extertal Rohbraken (LIP); 20.9. 1 Steinhörster Becken (PB). Hadasch

Bienenfresser: 09.08.2022, mindestens 2 Ex. ziehend, Winterberg, Vlotho (HF); Im Jahr 2022 insgesamt 13 Brutpaare in einer Abgrabung, Porta Westfalica (MI), maximal gleichzeitig beobachtete Individuenanzahl > 60 Ex. (10.08.2022). D. Marten
Bienenfresser 15. Mai 22 Kalletal Varenholz, großes Abgrabungsgewässer SW Fährle (LIP) 1 Nahrung suchend. Dieter Marten

Bienenfresser 14. Aug 22 Kalletal Stemmersee (LIP) 30 überfliegend). (ornitho)

Spechte

Wendehals 7.5.22 rufend NSG "Kleiner Selberg" (HF). Birnbaum, Hadasch

Wendehals: 07.05.22 NSG „Kleiner Selberg“ Vlotho 1 Ex A2 (HF). Zimmermeyer

Wendehals 07.05.2022 und 09.05.2022, 1 Ex. singend, NSG Kleiner Selberg, Vlotho (HF).

D. Marten

Wendehals Vlotho (HF): NSG „kleiner Selberg“ 07.05.2022 + 09.05.2022 1 Ex. Gesang/Balz (U. H. Schneider, A. Weinrich, M. Wischmeier)

Wendehals: Valdorf Selberge (HF) 07.05.2022 1 singendes/balzendes M. (H. Doht, H.-J. Uffmann, V. Weinrich)

Wendehals 19.07.2022 Lehmkuhlstraße, 33415 Verl (GT) - 1 Ex. (rufend). - (Ch. Venne)

Wendehals 02.05.2022 Markengrund, (BI) - 1 Ex. (auffliegend) (kein Gesang, vermutlich Durchzügler). (Ch. Venne)

Wendehals Lippe 2022: außerhalb von Truppenübungsplatz und Wistinghäuser Senne nur in Lage-Hörste und Varenholz. (ornitho)

Wendehals 28.04. Oerlinghausen Wistinghauser Senne LIP 1. Simon Brockmeyer

Wendehals 18.04.2022 Ruine Heimathof, Augustdorf (LIP) - 1 Ex. (singend). (M. Falkenberg)

Wendehals 05.05.2022 Haustenbecker Senne Nordwest, Schlangen (LIP) - 1 Ex. (singend). (M. Falkenberg)

Wendehals 15.05.2022 Haustenbecker Str., 32832 Augustdorf (LIP) - 2 M (singend). (M. Pieper)

Wendehals 13.06.2022 Truppenübungsplatz Senne (kreisübergreifend) - 1 Ex. (rufend) (bei Fahrt über geöffnete Durchgangsstraßen über Alte Bielefelder Poststraße von Bad Lippspringe nach Hövelhof). (Ch. Venne)

Wendehals 27.07.22 ein Tier auf Wacholderheide nördlich Kedinghausen (PB). Heiner Härtel

Mittelspecht 19.03.22 1 sing. Tier im Eichenmischwald nördlich Schloss Benkhausen (MI). Heiner Härtel

Mittelspecht: 05.03.22, Vlotho Hollenhagen-/Obernbergwald (HF). Zimmermeyer

Mittelspecht 14.02.2022 Holter Wald: SW / Pähler, Verl (GT) - 1 Ex. (R. Kleinhagenbrock); 18.03.2022 2 Ex. - (D. Allenstein); 10.04.2022 1 Ex. (R. Kleinhagenbrock)

Mittelspecht 15.02.2022 NSG Fleckernheide, Verl (GT) - 1 Ex. (Futterstelle). (J. & M. Pfenningsschmidt)

Mittelspecht 04.02.2022 Naturwaldzelle im FFH-Gebietes Holter Wald bei Schloß Holte (GT) - 2 Ex. (nahrungssuchend). (Ch. Venne)

Mittelspecht 02.04.2022 Kammertöns, Verl (GT) - 1 Ex. (R. Kleinhagenbrock)

Mittelspecht 21.03.2022 Senne-Niedergassel (BI) - 1 Ex. (R. Kleinhagenbrock)

Mittelspecht 08.06.2022 Warendorfer Str., Bielefeld - 1 Ex. (rufend). (Ch. Venne)

Mittelspecht 2022 eine erfolgreiche Brut in Bielefeld Hoberge nachgewiesen. (mitgeteilt v von Claudia Quirini-Jürgens)

Mittelspecht 03.06.2022 Tütgenweg, 33189 Schlangen (LIP) - 2 besetzte Bruthöhlen. (Ch. Venne)

Mittelspecht Kreis Paderborn 2022: Gesang- und Brutzeitfeststellungen bei Schloss Hamborn, Altenbeken, östlich und nördlich Büren, Tallesee, Bad Wünnenberg, Niederntudorf, Borchon, Bad Lippspringe, Salzkotten. (Biolog Station PB und ornitho.de)

Mittelspecht 08.01.2022 Auf d. Heide, Salzkotten (PB) - 1 Ex. nahrungssuchend an der Fütterung/dieses Jahr im Winter mehrmals beobachtet (nicht jedes Mal gemeldet). (M.

Oriwall)

Kleinspecht 21.03.22 1 trommelndes M am Westrand d. Gr. Torfmoores. Heiner Härtel
Kleinspecht 27.02.2022, 1 Ex. NSG Eisberger Werder, Porta Westfalica (MI). D. Marten
Kleinspecht 01.03.2022 Hücker Moor/HF 2. (Gisbert Hänsel)
Kleinspecht 7.5.22 1 rufendes Ex. Seelberg, Vlotho (HF). Birnbaum, Hadasch
Kleinspecht 09.03.2022, 1 Ex. Voßgrund, Vlotho (HF). D. Marten
Kleinspecht: 05.03.22, Vlotho Hollenhagen-/Oberbergwald (HF). Zimmermeyer
Kleinspecht Lippe 2022: Brutzeitbeobachtungen in Bad Salzuflen, Horn-Bad Meinberg, Detmold, Lage, Blomberg und Schieder-Schwalenberg. (ornitho)
Kleinspecht Kreis Paderborn 2022: Zur Brutzeit Meldungen aus Delbrück, Hövelhof, Salzkotten, PaderbornBorchen und Büren. (Biolog Station PB und ornitho)

Schwarzspecht: 25.03.22 Rödinghausen Neue Mühle 1 Ex A2 (HF); 12.04.22 Herford Stuckenberg nördlich Waldfrieden 1 Ex A2. Zimmermeyer
Schwarzspecht 15.4., 25.5., 5.6., 24.6.22 rufend Schweichler Wald (HF). Hollmann
Schwarzspecht In den Monaten März bis Juli 2022 rufend Bereich Bäderstraße, Valdorf Vlotho (HF). Hadasch
Schwarzspecht In 2022 insgesamt 28 Beobachtungen NSG Paterberg, Vlotho (HF); 09.03.2022, 1 Ex. Weseraue bei Staatsforst Vlotho (HF); 28.03.2022, 1 Ex. Valdorf, westliche Saalegge, Vlotho (HF); 30.04.2022, 1 Männchen mit Gesang und Rufen, NSG Kleiner Selberg, Vlotho (HF); 07.05.2022, 1 Ex. Großer Selberg, Vlotho (HF); 07.05.2022, 1 Männchen mit Gesang und Rufen, NSG Eiberg, Vlotho (HF); 17.07.2022, 1 Ex. westlich Großer Selberg, Vlotho (HF); 22.07.2022, 1 Ex. Weseraue Buhwald Vlotho (HF). D. Marten
Schwarzspecht 01.04.22 1 sing. Tier bei Altenbödden (PB). Heiner Härtel
Schwarzspecht 29.03.2022: 2 Reviere im Modexer Wald bei Brakel (HX). (Rolf Schoppe)

Grünspecht: 16.03.22 Herford Bergerheide - Stuckenberg 1 Ex A2, 25.03.22 Rödinghausen Neue Mühle 1 Ex A2 (HF). Zimmermeyer
Grünspecht Lippe 2022: 410 Meldungen aus allen Teilen des Kreises.(nach ornitho.de)
Grünspecht Kalletal ca. 20 Rufer. Rudolf Schulz

Grauspecht 25.04.2022 Holzweg, Schloß Holte-Stukenbrock (GT) - 1 Ex. (rufend). (Ch. Venne)
Grauspecht 18.04.2022 Lückengrund / Rosental, Schlangen (LIP) - 1 sing. Ex. (M. Falkenberg); 19.04.2022) - 1 M (singend). (E. Müller)
Grauspecht Lippe 2022: 23 Meldungen, zur Brutzeit aus Detmold, Schlangen, Lügde und Oerlinghausen. (ornitho)
Grauspecht 01.03.2022 Östlich Büren (PB) - 1 Ex. (rufend). (Ch. Finke, J. Klaren)
Grauspecht 08.03.2022 Hirschweg, Büren (PB) - 1 Ex. (rufend). (Ch. Finke, J. Klaren)
Grauspecht 15.03.2022 Kleinenberger Wald/Opferhügel (PB) - 1 Ex. (singend). (M. Hölker)
Grauspecht 22.03.2022 L817, Lichtenau (PB) - 1 Ex. (trommelnd und rufend). (K. Schnell)
Grauspecht 23.03.2022 Merschetal, Paderborn (PB) - 1 Ex. (rufend). (K. Schnell)
Grauspecht 25.03.2022 Glasebachstraße, Lichtenau (PB) - 1 M (rufend). (Ch. Finke)

Falken

Turmfalke Petershagen 02.01.2022 (1),; Windheimer Marsch 28.03.2022 (1) beringt; Windheimer Marsch 23.05.2022 (1), 27.07.2022 (3); Großenheerse 30.07.2022 (2); Petershagen 25.12.2022 (1). Meier
Turmfalke Kalletal (LIP) ca. 40 BP. Rudolf Schulz

Merlin 8.1.22 1 Männchen jagend_Döhrener Marsch (MI) (mit Birnbaum); 6.10. 1 ziehend Valdorf, Vlotho (HF). Hadasch

Merlin Alter Postweg - obere Amselstr. in Herford 19.09.2022 1 Ex. SW ziehend (P. Niemann)

Merlin 30.12. NSG Rieselfelder Windel BI 1 überfliegend Richtung W. Simon Brockmeyer

Merlin 05. Okt 22 Detmold Lenstrup (LIP) 1. Dietrich Horstmann

Merlin 13.09.2022 Hövelriege, Hövelhof (PB) - 1 ad. W. (Fundmeldung von Pfleglingen der Vogelpflegestation für Greifvögel und Eulen Essenthoer Mühle e.V.). (A. Reichel)

Baumfalke 28.04.22 2 Tiere im zentralen Bereich des Gr. Torfmoores auf Insektenjagd (MI). Heiner Härtel

Baumfalke 26.05., 03.07., 09.07., 10.07.2022, je 1 Ex. jagend, NSG Eisberger Werder, Porta Westfalica (MI); 15.06. und 24.07.2022, je 1 Ex. macht (erfolglos) Jagd auf Uferschwalben, NSG Auf dem Sprengel, Porta Westfalica (MI); 05.09.2022, 1 Ex. Nahrung suchend, NSG Hehler Feld, Porta Westfalica (MI). D. Marten

Baumfalke 30.04.2022, 1 Ex. NO ziehend, NSG Paterberg, Vlotho (HF); 17.06. und 03.09.2022, je 1 Ex. Mehlschwalben jagend, NSG Paterberg, Vlotho (HF); 07.05.2022, 1 Ex. Nahrung suchend, Weseraue Uffeln, Vlotho (HF); 08.07.2022, 2 Ex. fliegen abends in der Dämmerung kombiniert und gezielt die Hecken auf sehr niedriger Höhe ab, um Kleinvögel heraus zu drücken, Valdorf östliche Saalegge, Vlotho (HF); 09.07.2022, 1 Ex. Nahrung suchend, Winterberg, Vlotho (HF); 02.09.2022, 2 Ex. kreisend, Ruschberg, Vlotho (HF). D.Marten

Baumfalke: 07.05.22 Werre Kisslers Mühle, Löhne 1 Ex B6 (HF). Zimmermeyer

Baumfalke 12.09.2022 Holter Wald: SW / Pähler, Verl (GT) - 1 Ex. (R. Kleinehagenbrock)

Baumfalke 07.05.2022 Senne-Niedergassel, (BI) - 1 Ex. (M. Ottensmann, S. Brockmeyer)

Baumfalke 07.05.2022 Senne: Kleinebekel, (BI) - 1 Ex. (H. Bekel-Kastrup) (www.ornitho.de)

Baumfalke 26.06.2022 Senne: Päpperkamp, (BI) - 1 Ex. (warnend, adult, attackiert überfliegenden Mäusebussard und jagt Großinsekten). (S. Brockmeyer)

Baumfalke 16.4. und 1.5.22 1 ziehend NO Barntrop (LIP), 11.6. 1 Ex. ebenda jagend; 22.4. 1 ziehend Extertal/Stratenberg (LIP); 7.5. 1 jagend Babbenhausen/Oeynhaus (MI); 5.9. 1 überfliegend in der Abenddämmerung Gut Bustedt (HF). Hadasch

Baumfalke 15.05.2022 Augustdorf (LIP) - 1 Ex. (nahrungsuchend). (M. Pieper)

Baumfalke 15.05.2022, 1 Ex. NSG rufend und Ringeltaube verjagend, NSG Aberg-Herrengraben, Kalletal (LIP). D. Marten

Baumfalke Lippe 2022: Zur Zug- und Brutzeit in 8 Gemeinenden des Kreises gesichtet. (ornitho)

Baumfalke Kreis Paderborn 2022: Brutzeitbeobachtungen aus dem Raum Paderborn, Bentfeld, Steinhorst und dem Truppenübungsplatz Senne. (Biostat PB und ornitho.de)

Wanderfalke Lahde 08.01.2022 (1), Porta Westfalica 06.03.2022 (1), Lahde 27.04.2022 (1) 01.05. (1). Meier

Wanderfalke 24.02.22 beim ehem. Kraftwerk Veltheim wohl ein Weibchen fliegend (MI). Heiner Härtel

Wanderfalke Kreis Herford: 56 Meldungen. Eine sichere Brut in Kirchlengern am Kraftwerk (2 flügge juv.) und ein nicht bestätigter Brutverdacht aus Herford am Stiftsberg. (Bio-Stat HF)

Wanderfalke: 11.03. und 11.05.22 Herford Stiftsberg Vlothoer – Bismarckstraße, 2 Ex. B6. Zimmermeyer

Wanderfalke 2022 Hohenhausen, Ziegelei-Schornstein (LIP) 1 BP mit 4 juv. Rudolf Schulz

Wanderfalke 2022 erfolgreiches Brutpaar am Schornstein der Ziegelei in Hohenhausen (LIP), am 3.6. 4 flügge Jungvögel. Hadasch

Wanderfalke Lippe 2022: 20 Meldungen zwischen Februar und Oktober. (ornitho)

Papageien

Wellensittich Lügde (LIP) 1. Jetske

Sperlingsvögel

Würger

Neuntöter Windheimer Marsch 08.05.2022 (1 M), 19.05.2022 (3,1), 05.06.2022 (2,1);
Angelteich Windheim 10.06.2022 (2,1); Windheimer Marsch 16.06.2022 (5,0), 29.06.2022
(2,3) Foto, 06.07.2022 (3,2 + 3 diesj.) 24.07.2022 (8), 27.07.2022 (10), 31.07.2022 (4 diesj.),
28.08.2022 (2). Meier

Neuntöter Auf dem Gebiet der Stadt Vlotho (HF) im Jahr 2022 in ehrenamtlicher Arbeit
insgesamt 56 (Vorjahr 52) Reviere kartiert, ein Allzeithoch. Folge des Klimawandels oder
Ergebnis jahrelanger Naturschutzarbeit vor Ort? D. Marten

Neuntöter 10.06.2022 Hücker Moor/HF 1 männl. (Gisbert Hänsel)

Neuntöter 28.5.2022 2 ad Füllenbruch (HF). Hollmann

Neuntöter 05.07.2022 Quelle Friedhof BI mind. 2 Paare. Simon Brockmeyer

Neuntöter 2022 auf ca. 50% der Kalletaler Fläche (LIP) 14 BP. Rudolf Schulz

Raubwürger 25.02.22 1 Tier am Ostrand des Gr. Torfmoores (MI). Heiner Härtel

Raubwürger 10.01.22 1 Tier nordöstlich Hof Niemeyer (Hellebach) (HF). Heiner Härtel

Raubwürger 22. Okt 22 Lügde Emmerwiesen Lügde (NW, LIP) 1. Thorsten Allnoch

Raubwürger Wistinghäuser Senne 2022 (LIP): Dank der Kiefernkreuzschnäbel fast tägliche
Sichtung eines Raubwürgers bis zum Jahresende. (ornitho)

Raubwürger 13.11.22 1 Oerlinghausen Wistinghauser Senne (LIP). Birnbaum, Hadasch

Raubwürger: 19.11.22 Oerlinghausen Wistinghauser Senne Mitte Oerlinghausen 2 Ex, (Lip).
Zimmermeyer

Raubwürger 31.12.22 1 Oerlinghausen Wistinghauser Senne LIP. Simon Brockmeyer

Raubwürger Kreis Paderborn 2022: Die traditionellen Wintergebiete im Eggevorland und an
der Aabachtalsperre waren wieder besetzt. Ein Brutrevier in Grenzgebiet zum HSK.

Weiterhin: 16.01.2022 A44, Bad Wünnenberg 1 M (jagend) (J. Roth); 28.02.2022

Lechtenberg, Borchen - 1 Ex. (Ch. Venne); 14.11.2022 Rosenberger Weg, Bad Lippspringe
(PB) - 1 Ex. (M. Bellinghausen).

Raubwürger 09.12.22 1 Tier in den Wiesen am HRB-Keddinghausen (PB). Heiner Härtel

Pirole

Pirol Enger Bruch (HF) 05.06.2022 1 Ex. Gesang/Balz (N. Allert)

Pirol 15. Jun 22 Oerlinghausen Wistinghauser Senne Ost (LIP) 3. Michael Schulte

Pirol Kreis Paderborn 2022: außerhalb der Kommunen, Delbrück, Hövelhof, Salzkotten und
Paderborn keine Nachweise. (Biostation PB und ornitho)

Krähenverwandte

Eichelhäher 13. Apr 22 Barntrop Alverdisen, nordwestl. (LIP) 14 in zwei Trupps SO
ziehend. Giovanna Birnbaum, Jörg Hadasch

Eichelhäher 11. Nov 22 Oerlinghausen Wistinghauser Senne (Gesamt) (LIP) 10. Carsten
Cordes

Elster Petershagen 02.01.2022 (5), Schweineweide Jössen 31.01.2022 (16), 25.02.2022 (12),
Petershagen 08.11.2022 (10), Jössen 14.12.2022 (16). Meier

Tannenhäher 22. Apr 22 Detmold Kupferberg, Hasselbachstausee (LIP) 1 Julia Wokittel

Tannenhäher 04.11.22 2 Vögel südlich des Preuß. Velmerstot, knapp auf lippischer Seite.
Heiner Härtel

Tannenhäher 16.01.2022 Uetzenmüllersberg/K26, Lichtenau (PB) - 1 Ex. (G. Scharlau)

Dohle Petershagen 07.01.2022 (60), Schweinweide Windheim 20.06.2022 (450), Weser bei Jössen 23.12.2022 (90). Meier

Dohle:27.04.2022, mehr als 50 Ex. Nahrung suchend auf frisch gegrubbertem Acker, Uffeln, Vlotho (HF). D. Marten

Dohle:07.05.22 Herford Innenstadt HansasträÙe 1 Ex. Zimmermeyer

Dohle 23. Dez 22 Dörentrup Farmbeck (LIP) 100 Fliegen zusammen mit Saatkrähen kurz einen Gras-Klee Acker an. Wenig später sind alle wieder verschwunden. Ernst Schafmeister

Dohle Schuckenbaum, Fam. Ueckermann (LIP) 1 BP, erstmalige Brut im langjährig von Turmfalken genutzten Kasten. Dennis Wolter

Dohle Leopoldshöhe, Trafoturm NABU-Leopoldshöhe (LIP) erfolgreiche Brut im Schleiereulenkasten. Dennis Wolter

Dohle Bechterdissen, ev. Kirche (LIP): 1 BP im Schleiereulenkasten im Kirchturm. Dennis Wolter

Dohle Leopoldshöhe, ev. Kirche (LIP) 1 BP im Turmfalkenkasten im Kirchturm. Dennis Wolter

Saatkrähe Windheim 20.01.2022 (110), Feldflur Schlüsselburg 18.12.2022 (110). Meier

Saatkrähe Kreis Herford 2022 im Kreis 593 bestzte Netzer (2021:593) zunahme seit Erstbesiedlung 2013. (Bio-Stat HF)

Saatkrähe 14. Dez 22 Dörentrup Oelentrup (LIP) Dörentrup (NW, LIP) 700. Ernst Schafmeister

Saatkrähe Abgesehen vom Müllverwerter an der Porta Westfalica (MI) oder den Schlafplätzen in MI-Stadt oder Bad Oeynhaus (Nähe Werrepark) (MI) nur wenige größere Trupps festgestellt. 1.1.22 350 nördlich Exter (HF); 14.2. 200 Bad Salzuflen Knetterheide (LIP); 7.11. 300 nördlich Exter (HF); 19.12. 250 ebenda. Sehr große Trupps (als Wintergäste) treten scheinbar nicht mehr auf. Hadasch

Saatkrähe Lippe 2022: Kolonien in Bad Salzuflen, Schötmar, Lemgo und Heidenoldendorf. Die Kolonie in Blomberg-Donop ist verwaist. (ornitho)

Saatkrähe 13.11.2022 Königstraße, Paderborn (PB) - >400 Ex. (im Landeanflug) (jeden Abend fliegt eine sehr große Anzahl von Saatkrähen zusammen mit Dohlen und Rabenkrähen, aus allen Richtungen, in die Innenstadt von Paderborn ein/sie übernachteten vor allem in den Platanen in der Innenstadt, es dauert weit bis in die Nacht bis jeder). (Th. Benkel)

Rabenkrähe x Nebelkrähe 2.1.22 1, 18.1. 3, 23.1. 1 Bereich Porta Westfalica (MI). Hadasch

Raben- x Nebelkrähe Lippe 2022: Die Aufklärung der Situation bei Detmold (Johanettental und Spork-Eichholz) sollte systematisch untersucht werden (Mischlinge und Mischpaar). (ornitho)

Rabenkrähe 13. Jan 22 Lügde Emmerwiesen (LIP) 200. Ansgar Matthias

Rabenkrähe 26. Mai 22 Detmold Remmighausen Ost (LIP) Detmold (LIP) 1 trägt erbeuteten Vogel, umringt von Starenschwarm. Stefan Häcker

Kolkkrabe Windheimer Marsch 16.01.2022 (2), Weseraue Buchholz 16.04.2022 (2), Grube Ovenstädt 21.05.2022 (2), Windheimer Marsch 26.10.2022(3). Meier

Kolkkrabe: 06.04.22, Herford Stadtwald südl. Tierpark 1 Ex A1, 11.09.22 Herford Stiftberg Vlothoer-, Bismarckstraße 1 Ex, 16.09.22 Eiberg Vlotho 3 Ex. Zimmermeyer

Kolkkrabe 2.11.2022 (Balz) u.a., Niederdornberg/Hageresch/Schwarzbachtal (BI). (Jürgen Albrecht)

Kolkkrabe Lippe 2022: 289 Meldungen aus allen Regionen des Kreises. (ornitho)

Kolkrabe Kreis Paderborn 2022: Das gesamte Kreisgebiet ist +/- dicht vom Kolkraben besiedelt. (Biostation PB und ornitho)

Kolkrabe 13.02.2022: 2 Reviere im Modexer Wald bei Brakel HX; 18.04.: 1 Ex Stockberg bei Ottbergen HX. (Rolf Schoppe)

Seidenschwänze

Seidenschwanz 04.11.22 4 Tiere auf der Hochheide am Lippischen Velmerstot. Heiner Härtel

Meisen

Tannenmeise: 07.01.22 Bergerheide Stuckenbergr 1 Ex, 12.01.22 Erikafriedhof 1 Ex, 25.03.22 Wiehengebirge Donoer Berg Rödinghausen 1 Ex A2 25.03.22 Rödinghausen Neue Mühle 4 Ex A2 (HF). Zimmermeyer

Tannenmeise Lippe 2022: 133 Meldungen mit Schwerpunkt in der Wistinghauser Senne (ornitho)

Haubenmeise: 09.01.22, Herford um Stadtholzstr., 1 Ex, 12.01.22 Erikafriedhof 1 Ex, 23.03.22 Herford Stadtwald 1 Ex A1, 25.03.22 Wiehengebirge Donoer Berg Rödinghausen 1 Ex A2, 25.03.22 Rödinghausen Neue Mühle 2 Ex A2, 07.05.22 Ebenöde Westhang Vlothe 1 Ex A2 (HF). Zimmermeyer

Haubenmeise Lippe 2022: Trotz abnehmender Nadelholzbestände noch 103 Meldungen aus dem Kreisgebiet. (ornitho)

Sumpfmeise: 16-03.22 Herford Stuckenbergr Waldfrieden, 1 Ex A2, 23.03.22 Herford Stadtwald 1 Ex A2, 25.03.22 Wiehengebirge Donoer Berg Rödinghausen 1 Ex A2, 25.03.22 Rödinghausen Neue Mühle 4 Ex A2 (HF). Zimmermeyer

Sumpfmeise Lippe 2022: 154 Beobachtungen, vornehmlich in den südlichen Orten. (ornitho)

Weidenmeise Lippe 2022 nur 5 Meldungen aus der Brutzeit, von 13 insgesamt, keine aus dem Norden des Kreises. (ornitho)

Weidenmeise 15.03.2022 Kleinenberger Wald/Löwener Holz (PB) -2 Ex. (Balz). (M. Hölker)

Weidenmeise 17.03.2022 Mühlenberg, Bad Wünnenberg (PB) - 1 Ex. (singend). (K. Schnell)

Weidenmeise 23.03.2022 NSG Steinhorster Becken Nord (PB) - 1 Ex. (singend). (G. Klages)

Weidenmeise 07.05.2022 Aabachtalsperre (PB) - >=1 Ex. (S. Schmidt)

Weidenmeise 26.11.2022 NSG Steinhorster Becken t (PB) - 1 Ex.. (M. Schmidt)

Weidenmeise 06.08.2022: 1 Ex Brakel HX (Rolf Schoppe)

Lerchen

Heidelerche 12.3.22 12 ziehend Extetal, Lämmersiek (LIP); 8.4. 10 Nahrung suchend Abgrabung Leiser Weg, Lemgo (LIP); 9.10. 15 Nahrung suchend Eiberg, Vlothe (HF). (mit G. Birnbaum) Hadasch

Heidelerche Kreis Gütersloh 2022, singende M: 1-2 Holter Wald, 1 Kamermühle (Verl), 1 Kipshagener Teiche. (Biostation PB und ornitho.de)

Heidelerche Bielefeld 2022 singende M: 2 NSG Behrensgrund, 1-2 Flugplatz Windelsbleiche. (Biostation PB und ornitho.de)

Heidelerche 03.10.2022 Schwedenschanze BI >158 dz SW. Simon Brockmeyer

Heidelerche Lippe 2022: neben den klassischen Vorkommen in der Senne von Bielefeld bis Schlängen, Sichtungen von Ende April bis Juni bei Lage. (nach ornitho.de)

Heidelerche Kreis Paderborn 2022: außerhalb des Truppenübungsplatzes singende M: 1 Steinhorster Bruch, 1 Koldingsheide, 1 Fuchtebruch, 1 Am Hammer (Altenbeken), 1 Kleinenberg. (Biostation PB und ornitho.de)

Feldlerche 7.1.22 mind. 90 NSG "Eisberger Werder" (MI). Hadasch

Feldlerche Kreis Herford: Insgesamt 166 Meldungen, davon 103 mit Bruthinweis. (Bio-Stat HF)

Feldlerche 7.5. 22 singend NO Hang Schweichler Wald (HF) Agrarflächen , wahrscheinlich nur Durchzügler. Hollmann

Feldlerche: 07.05.22 NSG „Kleiner Selberg“ Vlotho 1 Ex A2, 07.05.22 Herford Alter Postweg – obere Amselstraße 1 Ex A2 (HF). Zimmermeyer

Feldlerche 1.6.2022 Halle- Künsebeck Flurstr. 41 (GT). Gabriele Ernst, Uwe Dunker

Feldlerche 28.5.2022 Bad Meinberg Wallenweg 13 (LIP). Gabriele Ernst, Uwe Dunker

Feldlerche 30.04.22 Leopoldshöhe- Nienhagen (LIP) jeweils 1 links und rechts der Herforder Str. singend. Gabriele Ernst & Uwe Dunker

Feldlerche 15.05.2022, nur noch 4 singende Männchen festgestellt, Kalletal-Varenholz (LIP), Großes Abtragungsgewässer südwestlich Fähre. D. Marten

Schwalben

Uferschwalbe Grube Ovenstädt 18.04.202 (10), Umgebung Wietersheim Süd 10.05.2022 (30), Grube Ovenstädt 14.05.2022 (20), Windheimer Marsch 28.08.2022 (10). Meier

Uferschwalben 5.6., 24.6.2022 2-3 Bruthöhlen werden angefliegen ,Werreauen Schweicheln Bermbeck (HF) wahrscheinlich einziger bekannter diesjähriger Brutplatz der Uferschwalbe im Kr. Herford. Hollmann

Uferschwalbe 05.07. Quelle See BI mind. 3 besetzte Brutröhren. Simon Brockmeyer

Uferschwalbe 04. Jun 22 Acker Weserschleife lipp. Teil (LIP) 10 Nahrung suchend, keine Kolonie! Jörg Hadasch

Uferschwalbe 05. Jun 22 Lage Waddenhausen West (LIP) 30 ca. 30 Brutröhren. unbekannt wieviel besetzt sind. Bernd Meier

Uferschwalbe 19. Jun 22 Lage Waddenhausen West (LIP) 10 an der neuen Abtragung schon eine Kolonie Uferschwalben. An die 30 Röhren gezählt. Thomas Garczor

Uferschwalbe 06. Jul 22 Abtragung Leeser Weg (LIP) 1 ca. 120 - 150 Bruthöhlen gezählt. Jürgen Zapp

Uferschwalbe 14. Jul 22 Lage Sandabtragung Hiddentrup (LIP) 0 keine Röhren mehr. Jörg Hadasch

Uferschwalbe Waddenhausen (LIP) 48 22 besetzte Nester. Bernd Meier

Uferschwalbe 2022 Renaturierte Lippe unterhalb Lippensee bei Sande (PB): 2 Steilufer werden besiedelt. (Biostation PB und ornitho.de)

Rauchschwalbe Hävern Grube Nord 27.08.2022 (60). Meier

Rauchschwalbe 30.03.2022 Hücker Moor/HF Erstbeobachtung: 2. (Gisbert Hänsel)

Rauchschwalbe Kalletal (LIP) ca. 500 BP. Rudolf Schulz

Rauchschwalben Leopoldshöhe (LIP) 147 BP 19 Standorten. Klaus Lange

Mehlschwalbe 02.08.2022 an der Windelsbleicherstraße 217/219 (BI) noch mindestens 6 von 12 Nestern belegt. Astrid Musmann

Mehlschwalbe Kalletal (LIP) ca. 450 BP. Rudolf Schulz

Mehlschwalben Leopoldshöhe (LIP) 228 An 20 Standorten. Klaus Lange

Mehlschwalbe 17.08.2022 Mälzerstraße (PB) - >=12 Ex. (sie flogen die Kunstnester wiederholt an, in denen offensichtlich auch noch Jungtiere waren/zumind. 1 Tier **teil-leuzistisch**). (K. Wollmann)

Schwanzmeisen

Schwanzmeise: 09.01.22, Herford um Stadtholzstr., 6 Ex, 16.02.22 Herford Langenkamp Bramschenkamp 1 Ex, 25.03.22 Rödinghausen Neue Mühle 1 Ex A2 (HF). Zimmermeyer

Laubsänger

Waldlaubsänger 3.5. 7.5. 13.5. 2 rufende Männchen Schweichler Wald (HF). Hollmann

Waldlaubsänger: 07.05.22 Vlotho Ebenöde 1 Ex A2(HF). Zimmermeyer

Waldlaubsänger Lippe 2022:54 Meldungen mit dem Schwerpunkt in Teutoburger Wald und Eggegebirge. (nach ornitho.de)

Tienschan-Laubsänger (*Phylloscopus humei*) 03.12.-30.12.2022 am Nettelnbrecker See / Mühlensee bei Sande (PB), über 40 Meldungen, entdeckt von Dario Allenstein; von Carl Henning Loske am 9.12. beringt, letzte Beobachtung 7.1.23. (Biostation PB und ornitho)

Tienschan-Laubsänger 07.12.2022 Mühlensee PB 1. Simon Brockmeyer

Goldhähnchen-Laubsänger 10.12.-24.12.22 Bad Salzuflen, Hartigsee (LIP), am 11.12.22 gefangen und beringt; der von Tim Maximilian Rapp zuerst entdeckte Vogel verzeichnete 38 Meldungen. (ornitho)

Goldhähnchen-Laubsänger 14.12.2022 Bad Salzuflen Hartigsee LIP 1. Simon Brockmeyer

Goldhähnchen-Laubsänger: 16.12.22 Hartigsee Angelgewässer Bad Salzuflen 1 Ex (LIP). Zimmermeyer

Goldhähnchen-Laubsänger 27.11.2022 Paderborn Zentrum Nord (PB) - 1 Ex. (12:30 Uhr: Schnell schwirrend vor Ligusterhecke und Hasel, deutlicher Scheitelstreif, zwei kräftig gelbe Flügelbinden und Überaugenstreif unten dunkel abgegrenzt, heller Bürzel/14:15 Uhr: Nochmal in der Hasel gesehen und fotografiert). (M. Schmidt)

Goldhähnchen-Laubsänger 28.11.2022 Paderborn Zentrum Nord (PB) - 1 Ex. (Vogel jetzt hinter dem Wohnblock in den Büschen). (A. Haskamp)

Fitis 12.05.2022 Lönsweg, Schloß Holte-Stukenbrock (GT) - 1 Ex. (singend) (Mischsänger Fitis/Zilpzalp mit deutlich größerem Fitisanteil im Gesang, die Zilpzalp-Elemente werden in etwa jeder 2-3 Strophe im Mittelteil eingebaut.). (Ch. Venne)

Zilpzalp Weseraue S Buchholz 26.02.2022 (2), Großes Torfmoor 19.03.2022 (8), Angelteich Lahde Teich (3) 11.04.2022 (3), Weseraue S Buchholz 10.07.2022 (3). Meier

Zilpzalp 15. Jan 22 Detmold Hiddeser Berg bis Schanze (LIP) 1. Martin Falkenberg

Zilpzalp 25. Dez 22 Bad Salzuflen Hartigsee (LIP) 1. Martin Falkenberg

Rohrsängerverwandte

Drosselrohrsänger 24.05.2022 Niederheide (BI) - 1 M (singend) (bereits am 22. Mai von B. Walter gehört). (J. Schleef)

Drosselrohrsänger 29.05.2022 NSG Rieselfelder Windel BI 1. Simon Brockmeyer

Drosselrohrsänger 23. Mai 22 Schieder-Schwalenberg Schiedersee / Emmerstausee (gesamt) (LIP) 1 NN anwesend bis 14.06.22 Mitteilung. K.Höwing

Drosselrohrsänger 20. Jul 22 Schieder-Schwalenberg Schiedersee Kronenbruch (LIP) 1. Matthias Füller

Drosselrohrsänger 16.05.2022 Westenholz Zentrum, Delbrück (PB) - 1 M (singend) (morgens in einem dichten Flieger-Gebüsch singend, mittags bereits wieder weg). (G. Lakmann)

Schilfrohrsänger 14.04.22 1 sing. Vogel in der Häverner Marsch (Nordteich), fehlt später (MI). Heiner Härtel

Schilfrohrsänger 26.04.2022 Niederheide (BI) - 1 M (singend). (J. Schleef)

Schilfrohrsänger 28.04. NSG Rieselfelder Windel BI 1. Simon Brockmeyer

Teichrohrsänger Angelteich Lahde Teich (4) 11.05.2022 (1). Weseraue S Buchholz 31.05.2022 (1), Angelteich Windheim 17.06.2022 (1), Weseraue S Buchholz 17.07.2022 (1). Meier

Teichrohrsänger 7.5.22 1 singend Kiessee, Uffeln, Vlotho (HF); 7.5. mind. 1+ 25.5. mind. 3 singend Füllenbruch (HF). Birnbaum, Hadasch

Teichrohrsänger 19.5.2022 Siedlungsgarten Niederdornberg/Hageresch BI. (Jürgen Albrecht)

Teichrohrsänger 08.07.2022 Teich am Bockschatzhof (BI) - 1 Ex. (singend). (M. Ottensmann)

Teichrohrsänger Lippe2022: 52 Meldungen mit den Schwerpunkten Zucherteiche Lage, Norderteich und Schiederstausee. (ornitho)

Teichrohrsänger Kreis Paderborn 2022: Vorkommen zur Brutzeit: Steinhorster Becken, Padersee, Fischteiche (Paderborn), NSG Sültsoid (Salzkotten), Nesthauser See (Paderborn), Hederwiesen (Verne), Römersee (Delbrück), Alte Römerstr. Salzkotten. (Biostation PB und ornitho)

Sumpfrohrsänger 25.5.22 mindestens 11 singende Männchen NSG Füllenbruch (da überwiegend der Westteil kontrolliert wurde, wohl noch deutlich mehr!). Birnbaum/Hadasch

Sumpfrohrsänger Kreis Paderborn 2022: 13 Meldungen aus Delbrück, Paderborn, Altenbeken, Salzkotten, Büren und Lichtenau. (Biostation PB und ornitho)

Gelbspötter 21.05.2022, 1 Ex. singend, Franketeich Veltheim, Porta Westfalica (MI). D.Marten

Gelbspötter 07.05.2022, 1 Ex. singend, Weseraue Borlefzen-West, Vlotho (HF). D.Marten

Gelbspötter Lippe 2022: Nur noch 17 Meldungen von 13 Orten im Kreis. (ornitho)

Gelbspötter 7.5.22 1 singend Kalletal Erder Südwest (LIP). Hadasch

Gelbspötter Kreis Paderborn 2022: nur 13 Meldungen singender M: Büren Salzkotten, Delbrück Hövelhof, Paderborn, Badlippspringe. (Biostation PB und ornitho)

Schwirle

Feldschwirl 7.5.22 rufend Werreauen Schweicheln Bermbeck (HF) wahrscheinlich nur Durchzügler. Hollmann

Feldschwirl Bünde: Spradow-Süd (HF) 05.06.2022 1 Ex. - Gesang/Balz (K. Nottmeyer).

Feldschwirl Lippe 2022: Beobachtungen vom Norderteich, dem Werlerfeld, Lüdenhausen, der Wistinghauser Senne, Erder, Varenholz und dem Salkerbruch. (ornitho)

Feldschwirl 15.05.2022, nur noch 4 Reviere rund um den See festgestellt, Kalletal-Varenholz (LIP), Großes Abtragungsgewässer südwestlich Fähre. D. Marten

Feldschwirl Kreis Paderborn 2022: NSG Eselsbett; Feldmeiers Weg, Paderborn; Heidemark, Salzkotten; L751, Büren; Torfbruchstraße, Lichtenau; Gunnewiesen, Salzkotten; Breiter Weg, Bad Lippspringe; NSG Schwarzes Bruch, Lichtenau; östlich Kleinenberg/Katharinenhof. (Biostation PB und ornitho.de)

Schlagschwirl 26.05.2022, 1 Ex. ausdauernd singend, NSG Hehler Feld, Porta Westfalica (MI); 09.07.2022, 1 Ex. ausdauernd singend, NSG Eisberger Werder, Porta Westfalica (MI). D. Marten

Grasmücken

Mönchsgrasmücke Angelteiche Lahde 11.04.2022 (4), Grube Ovenstädt 03.05.2022 (2), Windheimer Marsch 19.06.2022 (2). Meier

Mönchsgrasmücke 08.04.2022 bereits zwei M im Paderquellgebiet (PB). Astrid Musmann

Gartengrasmücke Lippe 2022: Nur 31 Meldungen über das Kreisgebiet verteilt. (ornitho)

Goldhähnchen

Sommergoldhähnchen Lippe 2022: nur 56 Sichtungen. Nur Einzelne Sichtungen im Nordkreis. (nach ornitho.de)

Wintergoldhähnchen Lippe: 115 Meldungen für 2022. Der Schwerpunkt liegt wie bei anderen Arten durch hohe Beobachtungsintensität in der Wistinghäuser Senne. (nach ornitho.de)

Kleiber

Kleiber Petershagen 01.01.2022 (1), 26.03.2022 (1) Baumhöhle, von Staren vertrieben. Meier
Kleiber 02.05.2022 Lorbeerweg, 33689 Bielefeld (BI) - 2 Ex. (futtertragend) (haben ein großes Astloch in nur 40cm Höhe bis auf zwei Einflüge verputzt, benutzt wird nur der untere Einflug). (Ch. Venne)

Baumläufer

Waldbaumläufer 12.02.22 Südlich Gut Oberfelde (Lübbecke, MI) in einem verbliebenen Bestand von 12 Fichten 2 singende Waldbaumläufer; 09.03. im weiteren Umfeld hier 3 sing. Tiere. Heiner Härtel

Waldbaumläufer: 16-03.22 Herford Stucken Berg Waldfrieden, 1 Ex A2, 16.03.22 Herford Stadtwald 1 ex A2, 25.03.22 Wiehengebirge Donoer Berg Rödinghausen 1 Ex A2, 25.03.22 Rödinghausen Neue Mühle 1 Ex A2 (HF). Zimmermeyer

Waldbaumläufer Kreis Herford 2022: Insgesamt 15 Meldungen, davon 9 (sing. M), der früher im Ravensberger Hügelland selten gemeldeten Art. (Bio-Stat HF)

Waldbaumläufer Lippe 2022: 43 Meldungen, nur vereinzelt im Norden des Kreises. (nach ornitho.de)

Waldbaumläufer 13.02.2022: 2 Ex Modexer Wald bei Brakel HX. (Rolf Schoppe)

Stare

Star Weseraue S Buchholz 24.02.2022 (200), Petershagen Baumhöhle 18.05.2022 (2 ad. + 2 diesjährige, Windheimer Marsch 26.06.2022 (150), Weseraue S Buchholz 16.07.2022 (200), Windheim 08.09.2022 (300). Meier

Star 19. Feb 22 Horn-Bad Meinberg Norderteich (LIP) 1000. Ulrich Kuhlmann

Star 28. Mai 22 Detmold Ameide/Schlosspark/Schlossgraben (LIP) 500. Der große Trupp fliegt mehrfach zwischen seinen Schlafbäumen am Schlossgraben und im Kaiser Wilhelm Park hin und her. Bernd Milde

Star 21. Jun 22 Zuckerteiche Lage Becken Südost (LIP) 500. Frieder Morgenstern

Star 20. Aug 22 Dörentrup Vogtskamp (LIP) 600. Ernst Schafmeister

Star 08. Sep 22 Dörentrup Oelentrup (LIP) 2000. Ernst Schafmeister

Star 13. Sep 22 Dörentrup Vogtskamp (LIP) 500. Ernst Schafmeister

Star 05. Okt 22 Dörentrup Oelentrup (LIP) 1000. Ernst Schafmeister

Star 20. Okt 22 Detmold Spork-Eichholz (LIP) 500. Dietrich Horstmann

Drosseln

Ringdrossel 24.4.2022 2 ad Engerbruch (HF). Hollmann

Ringdrossel 30.09.2022 Schildesche BI 1 Nachtzug. Simon Brockmeyer

Ringdrossel 19. Apr 22 Oerlinghausen Helpup (LIP) 1 M. Martin Falkenberg

Ringdrossel 28.04.2022 Oerlinghausen (LIP) - 1 M (nahrungsuchend). (Ch. Venne)

Ringdrossel 15.04.2022 Wewelsburger Str., Salzkotten (PB) - 1 Ex. (H. Guder)

Ringdrossel 16.04.2022 Südwestlich Thüle, (PB) - 2 M. (D. Allenstein)

Wacholderdrossel Angelteich Ovenstädt Teich (1) 02.02.2022 (300), Hävern 19.02.2022 (160), Nördlich Jössen 04.12.2022 (240). Meier

Wacholderdrossel 02. Apr 22 Dörentrup Betzen (LIP) 350. Ernst Schafmeister

Wacholderdrossel 16. Nov 22 Detmold Hornoldendorf (LIP) 400. Stefan Hækker

Rotdrossel: 16.12.22 Herford Bergerheide – Stuckenbergr 1 Ex (HF). Zimmermeyer

Rotdrossel 03.04.2022, > 100 Ex. Nahrung suchend NSG Paterberg, Vlotho (HF). D.Marten

Rotdrossel 21.01.2022 Flugplatz-Windelsbleiche (BI) - ~80 Ex. (D. Allenstein)

Rotdrossel 26.11.22 5 Extertal Wiemke, Siek (LIP); 12.11. 10 Oerlinghausen Wistinghauser Senne (LIP). Hadasch

Rotdrossel 20. Okt 22 Oerlinghausen Wistinghauser Senne Oerlinghausen (LIP) 300 teils ziehend, teils rastend. Simon Brockmeyer

Rotdrossel 31.03.2022 Schlagweg, Borchten (PB) - ~200 Ex. (Ch. Venne)

Misteldrossel 20.09.22 mind. 30 Tiere auf Überhängern an der großen Kahlschlagsfläche am Wartbergturm im Wiehengebirge südlich Lübbeckes (MI). Heiner Härtel

Misteldrossel 10.03.2022: 1 Ex Höxter HX. (Rolf Schoppe)

Schnäpperverwandte

Grauschnäpper NSG Grube Mittelweser 18.05.2022 (2), Petershagen 15.06.2022 (2), Windheimer Marsch 20.08.2022 (1). Meier

Grauschnäpper: 07.05.22 Baringhof/Dreesbruch Enger 1 Ex A2 (HF). Zimmermeyer

Grauschnäpper 7.5.22 1 Seelberg Vlotho (HF); 28.5. 1 Exter Gewerbegebiet (HF); 30.7. 4 Rödighausen Voßholz (HF); 6.8. 1 Valdorf Topsundern (HF); (7.5. und 30.7. mit Birnbaum); 30.7. 1, 17.8. 1, 21.8. 2, 28.8. 1, 4.9. 4, 17.9. 2 Eiberg, Vlotho (HF). Hadasch

Grauschnäpper Lippe 2022: nur 34 Meldungen, aus vielen Bereichen (Norden, Osten) keine Mitteilung. (ornitho)

Blaukehlchen Gr. Torfmoor (MI) 2022 mindestens 9 Reviere. Heiner Härtel

Blaukehlchen Hiddenhausen: Füllenbruch: Westteil 08.09.2022 1 Ex. (S. Hollmann)

Blaukehlchen vom 01.05. bis 26.06.22 Beobachtungen eines M an den Zuckerteichen Lage (LIP). Tomas Garczorz

Nachtigall NSG Grube Mittelweser 16.04.2022 (1), Angelteich Windheim 27.04.2022 (1), Angelteiche Lahde 27.04.2022 (3), Lahde 27.04.2022 (1), Lahder Marsch 27.04.2022 (1), Windheimer Marsch 27.04.2022 (1), Weseraue S Buchholz 28.04.2022 (2), Angelteich Windheim 08.05.2022 (2), Weseraue S Buchholz 23.07.2022 (1). Meier

Nachtigall : 30.04.22 Herford Fahrradweg Nähe Aa unterhalb der B 239 singend. Gabriele Ernst & Uwe Dunker

Nachtigall : 2.5.22 Bielefeld Obersee / Johannisbach, direkt unterhalb des Viadukts. Gabriele Ernst & Uwe Dunker

Nachtigall Lippe 2022: keine Meldungen aus Leopoldshöhe, Augustdorf, Barntrup, Dörentrup und Extertal. (ornitho)

Nachtigall 27.5.2022 gegenüber Tierheim Bad Salzuflen, (LIP). Gabriele Ernst, Uwe Dunker

Nachtigall Kreis Paderborn 2022: keine Meldungen aus Bad Lippspringe, Altenbeken, Lichtenau und Bad Wünnenberg, Schwerpunkt im Delbrücker Land. (Biostation PB und ornitho)

Nachtigall 14.05.2022: 3 Ex singen am Weserufer zwischen Höxter und Wehrden HX. (Rolf Schoppe)

Trauerschnäpper 18.4.22 + 28.8. 1 Eiberg, Vlotho (HF). Hadasch

Trauerschnäpper Lippe 2022: 51 Meldungen, fast alle in der Senne, in Eggegebirge und Teutoburger Wald und Norderteichumgebung. (nach ornitho.de)

Hausrotschwanz 04. u. 08.07.2022 1M und 3wf. an der Dunlopstraße in Sennestadt (BI).
Astrid Musmann

Gartenrotschwanz 2022 im westlichen Kreis Minden häufiger als in den Vorjahren, in Varl-Varlheide mindesten 15 Reviere (Rahden, MI). H.Härtel

Gartenrotschwanz 07.05.22 Eiberg Vlotho 1 Ex (HF). Zimmermeyer

Gartenrotschwanz 07.05.2022, 1 Ex. singend, NSG Eiberg, Vlotho (HF); 07.05.2022, 1 Ex. singend, Weseraue Uffeln, Vlotho (HF). D.Marten

Gartenrotschwanz 24.4.22 1, 25.4. 1,1, 7.5. 1 singend, 28.8. + 1.9. 1 Männchen, 15.9. 1 Eiberg Vlotho (HF); 21.5. 1 Männchen Extertal Göstrup (LIP). Hadasch

Gartenrotschwanz Lippe 2022: Von den 43 Meldungen sind nur 9 nördlich des Teutoburger Waldes. (ornitho)

Braunkehlchen Windheimer Marsch 28.08.2022 (3). Meier

Braunkehlchen 26.04.2022 Hücker Moor/HF 1;1. (Gisbert Hänsel)

Braunkehlchen 28.4.22 3 Enger Bruch (HF); 1.5. 1 Extertal, Lämmersiek (LIP); 2.5. 8 Werfener Bruch (HF); 28.8. 1 Eiberg, Vlotho (HF). Hadasch

Braunkehlchen 23.4.2022, 2.9.2022 3 ad. Füllenbruch (HF). Hollmann

Schwarzkehlchen Windheimer Marsch 24.03.2022 (1,2) Foto, 19.04.2022 (1,1), 11.05.2022 (1,1), Nördlich Jössen 17.05.2022 (1,1), Windheimer Marsch 04.08.2022 (2). Meier

Schwarzkehlchen 7.5.22 Borlefzen, Vlotho (HF). Hadasch

Schwarzkehlchen 12.03.2022 Hücker Moor/HF 1 M. (Gisbert Hänsel)

Schwarzkehlchen Lippe 2022: nur noch Detmold, Lemgo, Bartrup, Schieder-Schw. und Leopoldshöhe ohne Brutzeitbeobachtungen(?) (ornitho)

Schwarzkehlchen In 2022 insgesamt 2 Reviere (Vorjahr 1) in Kalletal-Varenholz (LIP) rund um das große Abtragungsgewässer südwestlich Fähre; auf dem Gebiet der Stadt Vlotho (HF) 1 Brutpaar in der Weseraue im Jahr 2022, welches erfolgreich brütete. D. Marten

Schwarzkehlchen Kreis Paderborn 2023: im ganzen Kreisgebiet verstreute Meldungen, Schwerpunkte in den Feuchtgebieten. (Biostation PB)

Steinschmätzer Windheimer Marsch 02.05.2022 (3,2), Schweineweide Windheim 10.05.2022 (1,0). Meier

Steinschmätzer 26.04.2022 Hücker Moor/HF 1 M. (Gisbert Hänsel)

Steinschmätzer 7.5.22 1 Borlefzen, Vlotho (HF); 19.5. 2 Extertal Strang (LIP). Hadasch

Steinschmätzer 30.08.2022 Holter Wald: SW / Pähler, Verl (GT) - 1 Ex. (R. Kleinhagenbrock)

Steinschmätzer 01.05.2022 Flugplatz-Windelsbleiche, (BI) - 1 Ex. (M. Ottensmann)

Steinschmätzer 03.05.2022 Flughafen Bielefeld (BI) - 2 M, 1 W (auffliegend, dann auf Baumspitzen (ungewohnter Anblick!)). (Ch. Venne)

Steinschmätzer 07.05.2022 Flugplatz-Windelsbleiche, (BI) - 1 Ex. (ruhend). (S. Brockmeyer)

Steinschmätzer Lippe 2022: Heimzug: 269 Sichtungen zwischen 12.04. und 19.05. (37 Tiere), Wegzug: 4 Sichtungen 21.08.-02.10. mit 7 Tieren. (ornitho)

Steinschmätzer Kreis Paderborn 2022: Durchzügler (1-4 Tiere) aus Delbrück, Salzkotten, Bad Lipspringe, Paderborn und Lichtenau gemeldet. (Biostation PB und ornitho)

Wasseramseln

Wasseramsel 7.5.22 1 östlich Bonneberg, Vlotho (HF). Birnbaum, Hadasch

Wasseramsel: 07.05.22 Östl. Bonneberg 1 Ex (HF). Zimmermeyer

Wasseramsel Kalletal 2022 (LIP) ca. 10 BP in Nistkästen unter Brücken. Rudolf Schulz

Sperlinge

Haussperling 2022: Nach dem Niedergang der Kolonie seit wenigen Jahren wieder Bestandszunahme in meiner Siedlung. Der Winterbestand beläuft sich auf ca. 35 Tiere. 26.11.22 an meiner Futterstelle ein weiblicher Sperling, dessen braune und schwärzliche Gefiederpartien gelblich-braun gefärbt sind (bis Februar 2023). Lübbecke (MI). Heiner Härtel

Feldsperling 03.10.2022, mindestens 5 Ex. Nahrung suchend an Winterfütterung, zusammen mit Haussperlingen, Veltheim, Porta Westfalica (MI). D. Marten

Feldsperling 26.06.2022, 2 Ex. füttern Jungvögel im Nistkasten am Hof, es gibt sie also doch noch. Exter, Vlotho (HF). D. Marten

Feldsperling Lippe 2022: 66 Meldungen betreffen rund 20 Vorkommen. (ornitho)

Feldsperling 28.03.2022 Westlich Bentfeld, Delbrück (PB) - 8 Ex. (D. Allenstein)

Feldsperling 03.04.2022 Kleinenberg, (PB) (P. Müller-Reich)

Feldsperling 16.04.2022 Südwestlich Thüle (PB) - 2 Ex. (D. Allenstein)

Feldsperling 07.05.2022 Östlich Kleinenberg/Katharinenhof, (PB). (P. Müller-Reich)

Feldsperling 29.05.2022 Marschallshagen/Vedderkamp, Lichtenau (PB). (P. Müller-Reich)

Feldsperling 27.07.22 Trupp im „Domental“ bei Hegensdorf (PB). Heiner Härtel

Stelzen u. Pieper

(Wiesen)Schafstelze Windheimer Marsch 02.05.2022 (3), 08.05.2022 (3), 16.08.2022 (6). Meier

Schafstelze 28.04.2022 Kamermühle, 33415 Verl (GT) - 2 Ex. (Ch. Venne)

Schafstelze 03.05.2022 Flugplatz-Windelsbleiche (Bi) - 1 M, 1 W. (Ch. Venne)

Schafstelze 07.05.2022 Flugplatz-Windelsbleiche (BI) - 1 Ex. (überfliegend). (S. Brockmeyer)

Schafstelze Kreis Paderborn 2022: Meldeschwerpunkte Salzkotten und Delbrück. Keine Brutzeitmeldungen von der Paderborner Hochfläche. (Biostation PB und ornitho.de)

Thunbergschafstelze 12.04.2022 Jölleau (BI) 4. Simon Brockmeyer

Schafstelze (ssp. thunbergi), Thunbergschafstelze 17. Apr 22 Lage Zuckerteiche gesamt Lage (NW, LIP) 1. Martin Falkenberg

Schafstelze (ssp. thunbergi) 03.05.2022 Renaturierte Lippe unterhalb Lippesee bei Sande (PB) - 1 Ex. (nahrungsuchend). (M. Bellinghausen)

Schafstelze (ssp. thunbergi) 10.05.2022 NSG Steinhorster Becken Süd, Delbrück (PB) - 1 Ex. (M. Flüteborries)

Gebirgsstelze 07.05.22 Herford Falkendiek Werreaue Am Eickhof 1 Ex A2. Zimmermeyer

Gebirgsstelze 2022 je 1 Brutpaar Linnenbeeke Valdorf (HF), Vlotho Innenstadt (HF), Herford Innenstadt Werre (HF); Kalletal Lüdenhausen (LIP); 11.12. 1 Hartigsee (LIP).

Hadasch

Gebirgsstelze 23.04.2022 2 Tiere am Obersee (BI). Astrid Musmann

Trauerbachstelze (ssp. yarellii) 21.01.2022 NSG Steinhorster Becken bei Steinhorst (PB) - 1 Ex. (nahrungsuchend) (Zeitweise zusammen mit 2 Bachstelzen, später alleine.). (G. Lakmann)

Brachpieper 19.08.2022 Böckerberg, Lichtenau (PB) - 2 Ex. (ruhend). (S. Kuhl)

Wiesenpieper 03.05.2022 Flughafen Bielefeld - 4 Revier/e (drei nördlich und eins südlich der Landebahn, immer wieder Singflüge in der Heide). (Ch. Venne)

Wiesenpieper 13. Apr 22 Detmold Remmighausen (LIP) 25 auf Getreidefeld. Stefan Häcker

Wiesenpieper 15. Apr 22 Detmold-Remmighausen (LIP) 40 auf Stoppel-Acker. Stefan Häcker

Wiesenpieper 18. Apr 22 Lage Kachtenhausen (LIP) 25. Martin Falkenberg

Wiesenpieper 24. Apr 22 Lage Heiden (LIP) 30 auf Acker. Martin Falkenberg

Wiesenpieper 20. Okt 22 Oerlinghausen Wistinghauser Senne (LIP) 50 SW ziehend. Simon Brockmeyer

Wiesenpieper 27. Okt 22 Dörentrup Steinbergplateau (LIP) 20 überfliegend. Nisse Kremser

Baumpieper In Vlotho (HF) in 2022 insgesamt noch 14 (Vorjahr 15) Reviere, allesamt im südöstlichen Teil der Stadt. D. Marten

Baumpieper: 07.05.22 NSG „Kleiner Selberg“ Vlotho 1 Ex A2 (HF). Zimmermeyer

Baumpieper 2022 mehre Reviere im Bereich Barntrop (Scheppgrund / Steffensgrund, Sandersberg) (LIP); 7.5. 1 singend südlich Saalegge Vlotho (HF); 4.9. 2 Nahrung suchend Eiberg, Vlotho (HF). Hadasch

Baumpieper Kreis Paderborn 2022: die zahlreichen Kahlscklagflächen führen zu zahlreichen Brutzeitbeobachtungen außerhalb der Senne. (Biostation PB und ornitho.de)

Bergpieper 27. Mrz 22 Zuckerteiche Lage Becken Nordost (LIP) 2 Nahrung suchend. Thomas Garczorz

Bergpieper 17. Apr 22 Zuckerteiche Lage Becken Nordwest (LIP) 1 Nahrung suchend. Thomas Garczorz

Bergpieper 25.03.2022 Boker-Heide-See / West (NSG)), Delbrück (PB) - 1 Ex. (D. Allenstein

Bergpieper 30.03.2022 NSG Rabbruch, Salzkotten (PB) - 1 Ex. (nahrungsuchend) (zusammen mit 2 Bachstelzen am Rand einer Blänke). (G. Lakmann)

Bergpieper 06.04.2022 Renaturierte Lippe unterhalb Lippesee bei Sande (PB) - 1 Ex. (auch am 07.04.). (M. Bellinghausen)

Bergpieper 12.11.2022 NSG Steinhorster Becken (PB) - 1 Ex. (R. Kleinhagenbrock)

Bergpieper 26.11.2022 NSG Steinhorster Becken Süd, (PB) - 1 Ex. (T. M. Rapp)

Finkenverwandte

Buchfink 06. Mrz 22 Oerlinghausen Wistinghauser Senne Mitte (LIP) 60 N ziehend. Neville Madon

Buchfink 11. Mrz 22 Detmold Hiddeser Berg bis Schanze (LIP) 75. Martin Falkenberg

Buchfink 05. Okt 22 Lemgo Gewerbegebiet Lieme Ostteil (LIP) 200. Martin Noltekuhlmann

Buchfink 21. Okt 22 Oerlinghausen Wistinghauser Senne West (LIP) 54 SW ziehend. Dario Allenstein

Buchfink 04. Nov 22 Horn-Bad Meinberg Velmerstot nördöstl. (LIP) 80. Heiner Härtel

Bergfink 25.02.22 70 Tiere am Nordturm, Gr. Torfmoor (MI). Heiner Härtel

Bergfink 8.10.22 mind. 1, 9.10. mind. 4, 28.12. mind. 12 Bereich Bad Seebruch/Vlotho (HF); 3.12. mind. 1 (aber wohl viel mehr) NSG "Ploegereisiek"/Vlotho (HF). Hadasch

Bergfink: 28.03 22 Herford Bergerheide – Stuckenberg 1 Weibchen, 01.04.22 Herford Bergerheide – Stuckenberg 2 Männchen 3 Weibchen (HF). Zimmermeyer

Bergfink 02. Apr 22 Schiedersee Schweinebruch Schieder-Schwalenberg (LIP) 50. Ansgar Matthias

Bergfink 05. Okt 22 Lemgo Gewerbegebiet Lieme (LIP) 50 Martin Noltekuhlmann

Bergfink 04.11.22 ca. 15 Tiere im Silberbachtal (LIP). Heiner Härtel

Bergfink 19. Nov 22 Oerlinghausen Wistinghauser Senne Mitte (LIP) 80 S ziehend. Fabian Dietz

Kernbeißer (Petershagen 23.01.2022 (5), Gr. Torfmoor 19.03.2022 (2), Angelteich Windheim 17.07.2022 (1). Meier

Gimpel (ssp. pyrrhula), Trompetergimpel 24. Jan 22 Bad Salzuflen Werler See (LIP) 1. Thomas Garczorz

Bluthänfling Windheimer Marsch 08.05.2022 (4), 17.05.2022 (6), 05.06.2022 (5). Meier

Bluthänfling: 25.04.22 Herford Bergerheide – Stuckenberg 1 Ex A2, 07.05.22 Campinggelände Borlefzen Vlotho 1 Ex A2 (HF). Zimmermeyer

Birkenzeisig Lippe 2022: Zur Brutzeit nur in Detmold und Schieder-Schwalenberg gesehen. (ornitho)

Birkenzeisig 03.05.2022 Sertürnerstraße, Paderborn (PB) - 1 M. (H. Knaup)

Kiefernkreuzschnabel Oerlinghausen-Wistinghauser Senne(LIP): Die von Claudia Quirini-Jürgens am 16.09.22 entdeckten Tiere führten bis zum 25.12. zu 96 Nachweisen mit bis zu 20 Tieren.(nach ornitho.de)

Fichtenkreuzschnabel 23.10.22 ca. 8 Tiere am Reineberg bei Lübbecke (MI). Heiner Härtel

Fichtenkreuzschnabel: 25.03.22 Wiehengebirge Donoer Berg Rödinghausen 1 Ex A2 (HF). Zimmermeyer

Fichtenkreuzschnabel 13.03.2022, mehr als 3 Ex. über dem Wald, Großer Selberg, Vlotho (HF); 07.05.2022, 2 Ex. (1 M. + 1 W.) Nahrung suchend NSG Eiberg, Vlotho (HF). D. Marten

Fichtenkreuzschnabel 7.5.22 1,1 Eiberg, Vlotho (HF); mind. 5.11.- 13.11. diverse Oerlinghausen Wistinghauser Senne. Birnbaum, Hadasch

Fichtenkreuzschnabel 23.11.22 ca. 10 Tiere bei der Habichtshöhe (BI). Heiner Härtel

Fichtenkreuzschnabel Lippe 2022: Die Masse der 128 Meldungen geht auf die besondere Beobachtungssituation im Herbst in der Wistinghauser Senne zurück. Ganzjährig beobachtet in Teutoburger Wald und Eggegebirge. (ornitho)

Fichtenkreuzschnabel 04.11.22 zwei Trupps mit jeweils ca. 10 Tieren im Silberbachtal (LIP). Heiner Härtel

Stieglitz (Weseraue S Buchholz 19.02.2022 (2), 03.08.2022 (3), Petershagen 03.06.2022 (2). Meier

Stieglitz 2022 an der Dunlopstraße in Sennestadt (BI) regelmäßig zur Brutzeit 1-3 Tiere. Astrid Musmann

Stieglitz 08.04.2022 Paderquellgebiet (PB) 2 Tiere. Astrid Musmann

Girlitz: 07.05.22 Campinggelände Borlefzen Vlotho 1 Ex A2 (HF). Zimmermeyer

Girlitz Lippe 2022: 51 Meldungen aus 11 Gemeinden. (ornitho)

Girlitz Asemissen, eigener Garten Leopoldshöhe 1 Männchen mehrmals im Mai an Ganzjahresfütterung. Dennis Wolter

Erlenzeisig 16.1.22 mind. 10 Bad Seebruch, Vlotho (HF); 5.3. mind. 10 Extertal Drömschen / Buchhals (LIP); 25.9. 1 Eiberg, Vlotho (HF); mind. 5.11. – 13.11. diverse Oerlinghausen Wistinghauser Senne (LIP). Hadasch

Erlenzeisig: 09.01.22 Bergerheide Stuckenberg mind. 40 Ex. (HF). Zimmermeyer

Erlenzeisig Lippe 2022: Bei den 187 Beobachtungen überwiegen die Beobachtungen im Herbst und Winter, was zum Teil auf die Häufung der Sichtungen in der Wistinghauser Senne zurückgeht. (ornitho)

Erlenzeisig 23.02.2022: 20-30 Ex in den Erlen am Mühlengraben in Bellersen HX. (Rolf Schoppe)

Ammern

Goldammer Heimsen 27.01.2022 (40), Windheimer Marsch 24.06.2022 (2) Heimsen 14.12.2022 (8). Meier

Goldammer: 07.05.22, Oetinghausen Hiddenhausen, 1Ex. A2 (HF). Zimmermeyer

Goldammer 06.02.2022, 17 Ex. Nahrung suchend an Futterstelle, Winterberg, Vlotho (HF). D.Marten

Goldammer 06.01.2022 Sommerberg, Altenbeken (PB) - ~40 Ex. (J. Uken)

Ortolan Bünde (HF): Spradow-West 18.08.2022 + 24.08.2022 1 Ex. - Nachtzug (N. Madon)

Ortolan Herford: Laarer Straße 03.05.2022 + 04.05.2022 1 Ex. (V. Weinrich)

Ortolan 02.09.2022 Schildesche BI 1 Nachtzug. Simon Brockmeyer

Rohrammer Windheimer Marsch 28.03.2022 (2); Hävern Grube Nord 02.04.2022 (2); Weseraue S Buchholz 18.04.2022 (2); Heimsen 14.12.2022 (2). Meier

Rohrammer 12.06.2022 Brackweder Str., Gütersloh (GT) - 1 Ex. (singend). (Ch. Venne)

Rohrammer Lippe 2022: 76 Beobachtungen. Zur Brutzeit die Schwerpunkte Norderteich, Zuckerteiche Lage und Varenholz. (nach ornitho.de)

Rohrammer 04.05.2022 Nördlich Bentfeld (PB) - 1 Ex. (singend). (R. Kleinhagenbrock)

Rohrammer 08.05.2022 NSG Eselsbett (PB) - 1 M (adult). (K. Wollmann)

Nachträge aus dem Jahr 2021

Großer Brachvogel 4.09.2021 Baggersee NW Hävern (MI) 6 Ind. (A. Deutsch, H. Deutsch)

Uhu 25.1.21 westlicher Oberseebereich 1 Ind., durch gemeinsame Attacken von Rabenkrähen und Elstern bis in den nördlichen Bereich der Loheide vertrieben. (H. Deutsch)

Mönchsgrasmücke 25. Und 26.12.2021 Jöllenberg-Ost (BI) 1wf an Winterfütterung. (S. Deutsch, A. Deutsch, H. Deutsch)

Amsel 2021 in demselben Nest an einem Balkon in Jöllenberg-Ost drei erfolgreiche Bruten (A. Deutsch, H. Deutsch, S. Deutsch)

Singdrossel 9.12.2021 östlich Obersee (BI) 2 Ind. in einem Gehölz. (H. Deutsch)

Feldsperling 29.12.2021 an der letzten kleinen Ruderalstelle auf der Deponie Pohlsche Heide (MI), die anderen abgedeckten Flächen werden nach Graseinsaat gemulcht, mind. 40 Individuen. (H. Deutsch, A. Deutsch)

Bachstelze während Abenddämmerung an bekanntem Schlafplatz in der Bielefelder Bahnhofstraße am 23.12.2021 mind. 37 und am 31.12.2021 mind.46 Ind.. (H. Deutsch)

Fehlerhafte Meldungen aus 2021:

Die **Schilfrohrsänger**beobachtungen aus dem Großen Torfmoor sind zu streichen, da eine Fehlbestimmung vorliegt.

Der **Rohrschwirl** vom 07.05.21 aus der Häverner Marsch war wohl ein Feldschwirl.

Gartenbrut der Wacholderdrossel (*Turdus pilaris*) in Brakel (Kreis Höxter)

von Rolf Schoppe

Die Besiedlung Westfalens durch die Wacholderdrossel begann 1944 (PEITZMEIER 1979); bereits in den 1950er Jahren hatte sie sich als Brutvogel in der näheren Umgebung Brakels angesiedelt. 1952 stellte FREIHERR VON KANNE auf der Abbenburg, 7 km nördlich der Stadt gelegen, erstmalig Brüten fest, am 8.7.1952 beobachtete KUHLMANN (1953) dort ein Paar mit Jungvögeln. Schon im folgenden Jahr wies KÖTTER (1953) eine weitere Brut nach: Am 3.6.1953 entdeckte er am Rand von Hemsben, etwa 3 km östlich von Brakel, eine Ansammlung von Wacholderdrosseln. Hierbei handelte es sich zumeist um Jungvögel, die von lärmenden Altvögeln gefüttert wurden. Während dieser ersten Zeit entstand zudem eine weitere Brutansiedlung nahe der Hinnenburg; ein weiteres Brutpaar der Wacholderdrossel fand STEPHAN 1952 oder 1954 an der Nethebrücke zwischen Brakel und Rheder (PREYWISCH 1962). Über das Schicksal dieser frühen Kolonien ist nur wenig bekannt. Zumindest die kleine Kolonie an der Abbenburg existierte über mehrere Jahre mit maximal sechs Brutpaaren bis Ende der 1950er oder Anfang der 1960er Jahre (PREYWISCH 1962).

Wann es zu einer Ansiedlung im Brakeler Stadtgebiet gekommen ist, ist nicht bekannt. Zumindest besteht seit 1990 durchgängig eine kleine Brutkolonie in den Bruchtwiesen am nordöstlichen Rand der Altstadt. Eine weitere Kolonie existiert unweit davon, ebenfalls an der Brucht auf Höhe des Kaiserbrunnens. Für einen Charaktervogel der halboffenen Landschaft befinden sich die Ansiedlungen in einem für die Art sehr typischen Lebensraum. Die Vögel brüten hier alljährlich in den Schwarz-Erlen bzw. Pappeln, die das Flüsschen Brucht säumen. Während die uferbegleitenden Bäume als Brutplatz von großer Bedeutung sind, stellen das ausgedehnte Wiesengelände in der Bruchtaue bzw. die Rasenflächen in den Anlagen am Kaiserbrunnen den Nahrungsraum dar, in dem vor allem Regenwürmer erbeutet werden können. Auf die besondere Bedeutung von Grasland mit einer hohen Regenwurmdichte in der Nachbarschaft des Brutplatzes weisen bereits LÜBCKE & FURRER (1985) sowie GLUTZ VON BLOTZHEIM & BAUER (1988) hin.

Außerhalb der Bruchtaue kann die Wacholderdrossel vor allem während des Zuges im September und Oktober und als Wintergast im gesamten Stadtgebiet beobachtet werden. Die Rasenflächen eines in den 1980er Jahren bebauten Wohngebietes im Nordosten der Stadt suchen unmittelbar nach der Brutsaison immer wieder einzelne Vögel auf, die hier nur kurzzeitig oder auch über mehrere Tage hinweg auf den kurzgrasigen Rasenflächen der Hausgärten oder eines großflächigen Spielplatzes nach Nahrung suchen. Möglicherweise stammen diese Tiere aus den Brutkolonien in der Bruchtaue.

Im Frühjahr 2022 fiel auf, dass sich zwei Wacholderdrosseln ständig in diesem Wohngebiet aufhielten. Sie konnten vor allem auf den Rasenflächen des etwa 2.000 m² großen Spielplatzes beobachtet werden und flogen von dort immer wieder in einen angrenzenden kleinen Garten. Dieser Garten umfasst etwa 200 m², seine Rasenfläche ist von kleinen Büschen eingefasst. In diesem schmalen Gebüschgürtel befindet sich nahe dem Haus auch ein etwa 5 m hoher, buschiger Lebensbaum, in dem die Vögel ihr Nest errichteten. Der neue Brutplatz liegt etwa 1 km vom traditionellen in der Bruchtaue entfernt. Während die Wacholderdrosseln am Nest heimlich waren, zeigten sie sich in der weiteren Umgebung sehr offen, jedoch war ihre Fluchtdistanz größer als die der z.T. sehr vertrauten Amseln. Während der Bebrütungsphase saß ein Altvogel regelmäßig in der Spitze eines alten Berg-Ahorns, der auf dem angrenzenden Spielplatz steht, und beobachtete aufmerksam die Umgebung. Während der Brutphase und auch der Aufzuchtphase zeigten sich beide Altvögel überaus aggressiv. Vorbeifliegende

Rabenkrähen und Elstern lösten beim beobachtenden Altvogel zuerst aufgeregtes Geschacker aus, was häufig den Partner heranlockte, und führte dann auch regelmäßig zum Verfolgen der Eindringlinge. Auf diese wurde wiederholt unter großem Gezeter von oben herab im Fluge gestoßen, mitunter kam es auch zu Kotattacken. Vor allem die in der Nachbarschaft brütenden Elstern griffen die Altvögel regelmäßig an. In jedem Fall führten die Attacken zu einem schnellen Verlassen des Brutbezirks der Wacholderdrossel. Möglicherweise wurde ein Rotmilan, der täglich mehrere Male das Wohngebiet in geringer Höhe überflog, nach wiederholten heftigen Kotattacken dazu gebracht, das Gebiet zu meiden. Zumindest konnte er in den folgenden Wochen nicht mehr beobachtet werden. Die ersten Angriffe auf Elstern, Rabenkrähen und den Rotmilan fanden am 4.6. statt und wurden regelmäßig bis zum Verlassen des Brutreviers beobachtet. Gegenüber anderen Vögeln verhielten sich beide Wacholderdrosseln friedlich. Gemeinsam mit Amseln suchten sie auf den Rasenflächen des Spielplatzes und der benachbarten Hausgärten nach Regenwürmern, ohne dass es zu aggressivem Verhalten gekommen wäre. Auch in anderen Situationen, z.B. bei gemeinsamem Rasten in einem Baum oder Sammeln von Felsenbirnen in einem Strauch, konnte keine Interaktion zwischen Wacholderdrossel und Amsel festgestellt werden.

Der erste ausgeflogene Jungvogel wurde am 5.7. beobachtet und in etwa 50 m Entfernung vom Nest entdeckt. Er saß auf der Holzumzäunung eines Komposthaufens und verhielt sich wenig scheu. Den Beobachter ließ er auf knapp 2 m an sich herankommen ohne zu flüchten und verharnte zumindest zeitweise in typischer Pfahlstellung. Zwei oder drei Jungvögel verließen das Nest. In den folgenden Tagen konnten junge Wacholderdrosseln immer wieder im weiteren Umfeld des Nistbaums beobachtet werden. So hielt sich z.B. ein Jungvogel über einen ganzen Tag in einer etwa 40 Jahre alten Weide auf. Während der Zeit nach dem Ausfliegen der Jungen verhielten sich die Altvögel besonders erregt und aggressiv. Ständig war ihr Schackern zu hören. In diese Zeit fielen auch besonders viele Attacken auf Rabenkrähen und Elstern. Ab dem 13.7. hatte die Familie ihr Brutrevier verlassen.

Vergleicht man den traditionellen Lebensraum der Wacholderdrossel in der Bruchtaue mit dem im Wohngebiet, so fallen zumindest zwei Gemeinsamkeiten auf: Beide Lebensräume weisen zur Nahrungssuche größere Wiesen- bzw. Rasenflächen auf. Auf den Rasenflächen im Wohngebiet gab es selbst im trocken Sommer 2022 noch so viele Regenwürmer, um neben den Wacholderdrosseln auch mehrere Amselpaare mit ihren Jungen ausreichend zu versorgen. 2022 brüteten in unmittelbarer Nähe zum Nest der Wacholderdrossel sieben Amselpaare. Besonders die große, nahrungsreiche Rasenfläche des Spielplatzes dürfte die Ansiedlung des Vogels gefördert haben, zumal Wacholderdrosseln ihre Jungen fast ausschließlich mit Regenwürmern aufziehen (SCHÄFFER 2015). Zudem verfügen beide Lebensräume über einen lockeren Baumbestand mit Gebüsch, im Wohngebiet heckenartiger Grenzbeplantung, und einzelnen älteren Bäumen, die eine offene Landschaft ausmacht.

Während die Wacholderdrossel in Ostwestfalen-Lippe als häufiger, wenn auch im Bestand zurückgehender Brutvogel aus unterschiedlichsten Bruthabitaten dokumentiert ist (Fluss- und Bachtäler, Feuchtwiesen, große, parkartige Gärten, Parkanlagen, Obstgärten mit altem Baumbestand) liegt m.W. bisher kein Nachweis einer Brut aus einem kleinen Hausgarten vor. Zumindest finden sich im Ornithologischen Mitteilungsblatt für Ostwestfalen-Lippe (Berichtsjahre 1976 bis 2022), dem Sammelbericht für den Kreis Lippe (Berichtsjahre 2006 bis 2020) und im Ornithologischen Sammelbericht für den Kreis Höxter (Berichtsjahre 1988 bis 2018) keine Hinweise darauf.

Literatur:

- GLUTZ VON BLOTZHEIM, U.N. & K.M. BAUER (1988): *Turdus pilaris* Linnaeus, 1758 – Wacholderdrossel. 989-1048. In: Glutz von Blotzheim, U.N. (Hrsg.): Handbuch der Vögel Mitteleuropas. Band 11/II Passeriformes (2. Teil). Wiesbaden.
- KÖTTER, F. (1953): Vordringen der Wacholderdrossel (*Turdus pilaris*) im Leine-Weserbergland. Orn. Mitt. 5: 214.
- KUHLMANN, H. (1953): Wacholderdrossel (*Turdus pilaris*) Brutvogel im Kreis Höxter/Westfalen. Orn. Mitt. 5: 35.
- LÜBCKE, W & R. FURRER (1985): Die Wacholderdrossel. Die Neue Brehm-Bücherei, Band 569. Wittenberg Lutherstadt.
- PEITZMEIER, J. (1979): Wacholderdrossel – *Turdus pilaris*. 377-379. In: Peitzmeier, J. (Hrsg.): Avifauna von Westfalen. Abh. Landesmus. Naturk. Münster 41 (3/4).
- PREYWISCH, K. (1962): Die Vogelwelt des Kreises Höxter. Bielefeld.
- SCHÄFFER, A. (2015): Kolonien und Kotbomben: Wacholderdrossel. Falke 62 (10): 9-11.

sowie

- Ornithologische Sammelberichte für den Kreis Höxter für die Jahre 1999 bis 2018. In: Egge-Weser/Beitr. Naturk. zw. Egge u. Weser 12-28 (1999-2020).
- Ornithologische Sammelberichte für den Kreis Lippe für die Jahre 2005 bis 2020. In: Orn. Sammelber. Kr. Lippe 9-24 (2006-2021).
- Ornithologische Jahresberichte für Ostwestfalen-Lippe für die Jahre 1976 bis 2022. In: Orn. Mitt.bl. Ostwestfalen-Lippe Nr. 24-69 (1977-2022).

Anschrift des Verfassers: Rolf Schoppe, Am Galgenberg 52, 33034 Brakel



Junge Wacholderdrossel nach Verlassen des Nestes (Bild: Rolf Schoppe)

Phänologische Daten aus dem Raum Herford 2022

Erstbeobachtung/Erstgesang 2022 Raum Herford:

Amsel 22.2. (HF)
Baumfalke 16.4. (LIP)
Dorngrasmücke 18.4. (HF)
Hausrotschwanz 25.3. (HF)
Klappergrasmücke 20.4. (LIP)
Neuntöter 19.5. (LIP)
Rauchschwalbe 17.4. (HF)
Rotmilan 15.2. (HF)
Singdrossel 22.2. (HF)
Trauerschnäpper 18.4. (HF)
Zilpzalp 19.3. (HF)

Letztbeobachtung Herbst 2022 Raum Herford:

Baumpieper 4.9. (HF)
Dorngrasmücke 23.9. (HF)
Fischadler 6.10. (LIP)
Fitis 17.9. (HF)
Gartenrotschwanz 15.9. (HF)
Grauschnäpper 17.9. (HF)
Hausrotschwanz 12.10. (LIP)
Mauersegler 13.8. (HF)
Mehlschwalbe 23.9. (HF)
Neuntöter 11.8. (HF)
Rauchschwalbe 6.10. (HF)
Rotmilan 11.11. (HF), 27.12. (HF)
Zilpzalp 7.10. (HF), 11.12. (LIP)

Erstbeobachtung Herbst 2022:

Blässgans 20.10. (PB)

J. Hadasch

Erstankunft und Erstgesang von Zugvögeln im Großraum Bielefeld 2022

Mitteilungen von: A. Bader (BAD), H. Härtel (HH); D. Hunger (HU); W. Strototte (STR); M. Bongards (BON), J. Albrecht (AL)

Die Lücken zeigen, dass Mitarbeiter immer willkommen sind.

EB=Erstbeobachtung, EG= Erstgesang, Dz=Durchzügler, Üw= Überwinterer; LG, LB=Letztgesang, -beobachtung

Weißstorch	
Wespenbussard	
Kiebitz	
Bruchwasserläufer	
Gr. Brachvogel	
Kuckuck	28.04. EG (AL); 17.05. EG (HU)
Hohltaube	
Türkentaube	13.01. EG (BAD)
Mauersegler	28.04. EG (AL); 29.04. EB (BAD); 07.05. EB (HU)
Kleinspecht	

Feldlerche	21.03. EG (HH)
Heidelerche	16.04. EB/EG (STR)
Uferschwalbe	
Rauchschwalbe	21.03. EB (HU); 07.04. EB (STR); 21.04. EB (BAD)
Mehlschwalbe	18.04. EB (HH); 25.04. EB (BAD); 29.04. EB (BON)
Bachstelze	22.03. EB (HU)
Schafstelze	16.04. EB (BON)
Baumpieper	18.04. EG (BAD)
Heckenbraunelle	21.01. EG (HU); 10.02. EG (BAD); 10.02. EG (STR)
Teichrohrsänger	19.05. EG Dz (AL)
Sumpfrohrsänger	18.05. EG (HU)
Gelbspötter	08.05. EG (AL)
Gartengrasmücke	27.04. EG (BAD); 28.04. EG (AL); 30.04. EG (HU)
Mönchsgrasmücke	26.03. EG (BAD); 28.03. EG (HU); 29.03. EG (BON); 31.03. EG (HH); 03.04. EG (AL)
Klappergrasmücke	18.04. EG (BON); 19.04. EG (HU); 30.04. EG (BAD); 01.05. EG (AL)
Dorngrasmücke	15.04. EG (AL); 23.04. EG (HU); 30.04. EG (BON)
Fitis	05.04. EG (AL); 13.04. EG (HU); 20.04. EG (BON); 21.04. EG (BAD)
Zilpzalp	13.03. EG (HU); 13.03. EG (AL); 18.03. EG (STR); 19.03. EG (BAD); 20.03. EB (BON)
Waldlaubsänger	17.04. EG (HU)
Sommergoldhähnchen	26.03. EG (STR); 22.04. EG (BON)
Grauschnäpper	13.05. EG (AL)
Trauerschnäpper	20.04. EG (BON); 25.04. EB (BAD); 01.05. EG (STR)
Schwarzkehlchen	07.03. EB (HH)
Braunkehlchen	
Gartenrotschwanz	18.04. EG (BON); 21.04. EG (BAD); 08.05. EG (AL)
Hausrotschwanz	08.02. EG (HU); 24.03. EG (STR); 26.03. EB (BAD); 17.04. EG (BON)
Nachtigall	15.04. EG (AL); 27.04. EG (HU); 30.04. EG (BON)
Amsel	
Misteldrossel	03.02. EG (AL); 08.02. EG (BAD); 10.02. EG (STR)
Singdrossel	22.02. EG (BAD); 27.02. EG (HU); 28.02. EG (AL); 12.03. EG (STR); 13.03. EG (BON); 15.03. EG HH)
Star	03.02. EG (HU)
Neuntöter	
Buchfink	09.02. EG (HH);; 11.02. EG (BAD)
Bergfink	26.03. LB (BAD)
Stieglitz	
Bluthänfling	08.03. EB (BON)
Erlenzeisig	15.02. EB (STR)
Girlitz	07.04. EG (BON)
Rohrhammer	
Goldammer	07.03. EG (HH)

Zusammengestellt von Heiner Härtel, Konradstraße 9, 32312 Lübbecke;
heiner.haertel("et")gmx.net

Vogelkundliche Literatur aus OWL aus vergangenen Jahren

Jahresheft 15 des NABU Bielefeld (2022) mit Beiträgen von

Biolog. Stat. GT-BI: Das Naturschutzgebiet Salzenteichsheide.

Biolog. Stat. GT-BI: Heilziestfläche im NSG Mühlenmasch.

Albrecht, J., Höweler, G., Homann, W.: Geschenk: Ein neues NABU-Grundstück im Bokelfenn.

Schäfferling, A.: Die Jahresvögel 2018-2022

Albrecht, J.; Schäfferling, A.: Garten- und Wintervogelzählung in Bielefeld: Ergebnisse 2006 bis 2021/22.

Bekel-Kastrup, H. u.a.: Seltene Vögel in Bielefeld.

Albrecht, J.; Püchel Wieling, F.: Die Bielefelder Störche.

Albrecht, J.: Lachmöwen – eine neue Brutvogelart in Bielefeld.

Albrecht, J.: Was machen die Bielefelder Wanderfalken?

Püchel-Wieling, F.: Wie geht es den Bielefelder Feldvögeln?

Albrecht, J.; Becker, A.: Bielefelder Schwalbensommer.

Strototte, W.: Zur Vogelwelt auf Bielefelder Friedhöfen.

Bongards, M.: Saatkrähen in Bielefeld.

Albrecht, J.: Bestandsentwicklung der Graureiherkolonien in Bielefeld.

Albrecht, J.: Steinkäuze in Bielefeld: 25 Jahre Schutzmaßnahmen für ein kleines Randvorkommen.

Lüllwitz, S.: Tipps zur Vogelfütterung.

Quirini-Jürgens, C.; Püchel-Wieling, F.: Natur in der Johannisbachaue: Aktuelle Entwicklungen.

57. Bericht des Naturw. Vereins für Bielefeld und Umgegend (2020)

Härtel, H.: Wasservogel auf Stillgewässern im Raum Bielefeld und Halle im Jahr 2018 – Ergebnisse eines Projektes der Ornithologen im NWV Bielefeld.

Rüther, P.: Das LIFE-Projekt „Eggemoore“ – Natur- und Klimaschutz im südlichen Kreis Paderborn.

58. Bericht des Naturw. Vereins für Bielefeld und Umgegend (2021)

Härtel, H.: Die Vogelwelt im NSG Schnakenpohl 2014 und 2020.

Albrecht, J.; Becker, A.: Mehl- und Rauchschnalben in Bielefeld und Gütersloh 2011-2013 (mit Ergänzungen bis 2017): Brutbestand, Verteilung, Schutzmaßnahmen.

59. Bericht des Naturw. Vereins für Bielefeld und Umgegend (2022)

Nottmeyer, K.; Röhr, C.: Erfassung planungsrelevanter Wald-Vogelarten und ausgewählter Biotopbäume im Kreis Herford. Ergebnisse einer zehnjährigen Untersuchung des gesamten Waldes (46 km²) im Kreis Herford mit Schlussfolgerungen für mögliche Schutzmaßnahmen.

Bader, A.; Härtel, H.; Wiechert, M.: Zur aktuellen Verbreitung von Türkentaube, Wacholderdrossel, Stieglitz und Girlitz in ländlichen Regionen: Halle (Westf.), Steinhagen und Lübbecke.

Härtel, H.: Zur aktuellen Verbreitung von Türkentaube, Wacholderdrossel, Stieglitz und Girlitz in Bielefeld – ein Projekt der Ornithologischen Arbeitsgemeinschaft im NWV Bielefeld.



From:
 Ringing Centre
 P. O. Box 17
 FI-00014 UNIVERSITY OF HELSINKI, FINLAND
 ring@luomus.fi | Tel. 358-2941-28786

Ref.number
 7046528

To:
Fabian Fester
Lüningheide 1
32657 Lemgo
GERMANY

13.01.2023

Ring recovery report

Thank you very much for your information on a Finnish bird ring. Ringing and finding details are given below. If you find any errors in this report, please let us know about them referring both to the ring number and to the reference number in the upper right corner of this letter.

Ringing details

Ring	S 446572		
Date of ringing	27.08.2022	Time of day (hours)	09
Place Coordinates	TULLINIEMI, HANKO, UUSIMAA, UUSIMAA (SF87), FINLAND 59°49'N 22°54'E (WGS84)		
Species	Eurasian Sparrowhawk (<i>Accipiter nisus</i>)		
Sex	Female	Age	Full-grown, hatched 2022
Weight (g)	245.9	Wing length (mm)	237
Status			
Capture method	Netted		
Ringer	PETRI PUOLAKKA (2452), LAMMENRANTA 3A, 02970 ESPOO, FINLAND		

Recovery details

Ring	S 446572	Ring verification	
Date found	25.11.2022	Time of day (hours)	
Place Coordinates	Lügde, Detmolder Straße 36, NORDRHEIN-WESTFALEN (DEF-), GERMANY 51°53'N 9°20'E (WGS84)		
Species	Eurasian Sparrowhawk (<i>Accipiter nisus</i>)		
Sex		Age	
Weight (g)		Wing length (mm)	
Status	Freshly dead		
Recovery method	Hit glass		
Finder	Fabian Fester, Lüningheide 1, 32657 Lemgo, GERMANY		

Time from ringing to recovery is 90 days (2 months 29 days)

The place of recovery is 1219 km from the place of ringing in direction SW

Weißstorch-Jahresbericht 2022 für den Mühlen- und Storchkreis Minden-Lübbecke*

Alfons R. Bense / Petershagen (Guido Diethelm / Minden)

Aktionskomitee „Rettet die Weißstörche im Kreis Minden-Lübbecke“ e.V.
Landesarbeitsgemeinschaft Weißstorch NRW, Kreis Minden-Lübbecke

Allgemeine Zusammenfassung

Seit der Mitte der 1990er Jahre steigt die Zahl der im Kreis brütenden Störche von Jahr zu Jahr scheinbar wie garantiert. Von drei Paaren um 1990 auf 132 im Berichtsjahr (2021: 115). Das Ausmaß der Zunahme konnte von niemandem erwartet werden, begeistert aber ungebrochen. Der Storch ist nach wie vor „in“, vielleicht sogar noch weiter zunehmend. Viele Menschen des Kreises erfreuen sich an ihm und hätten ihn am liebsten auf der eigenen Nisthilfe vor dem Haus. Die Gründe der Zunahme sind vielschichtig, liegen aber ganz überwiegend bei der westziehenden Teilpopulation. Alle elf Städte und Gemeinden des Kreises sind stabil vom Storch erobert. Die Dynamik der positiven Entwicklung spricht für eine weitere Steigerung wohl noch in den nächsten Jahren.

132 Horstpaare des Jahres 2022 zogen insgesamt **252 Jungvögel** bis zu deren Ausfliegen auf: sowohl bezüglich der Horstpaare als auch der Jungvögel ein **neues Rekordjahr!** Die durchschnittliche Jungenzahl pro Horst (**JZa**) **von 1,91 ist dabei überdurchschnittlich hoch!**



Nur scheinbar ein schöner Anblick: Während der Rettungsaktion der beiden Jungstörche in Wasserstraße I sprang dieser zehenamputierte Jungstorch vom Horst ab, noch nicht flugfähig. Erst Tage später konnte er fliegend die Horsthöhe wieder erreichen. Foto B. Tiedermann

Besonders eindrucksvoll ist der Verlauf in **Petershagen, der Storchenhauptstadt NRW**. 40 Horstpaare (2021: 34) scheinen sich fast schon in die 29 Teilorte der Stadt zu drängen. Dies schlägt sich in einer ersten klaren **Koloniebildung in Jössen** (definitiv mindestens 5 Paare in 200 m Distanz) nieder: 11 Paare brüteten im Ort, davon eines etwas außerhalb des Kolonieradius. 2021 waren es sechs Horste, 2020 vier, 2017 drei, bis 2014 nur eins. Und 2023?

***Leider nur kleingedruckt, aber von großer Bedeutung:** An diesem Jahresbericht gibt es – wie in den Vorjahren – sehr viele Mitwirkende, denen nicht allen namentlich gedankt werden kann. Es sind zunächst die zahlreichen Horstbesitzer und -anwohner, die zunehmend in einem Netz der Information ihre Beobachtungen mitteilen, ohne die eine Zeiterfassung des Geschehens so nicht möglich wäre. Wertvolle Beobachtungen, Informationen, Ringablesungen und Fotodokumentationen kamen u. a. von St. Bulk, A. Deutsch, R. Eckert, H. Härtel, H.-J. Meier, R. Münnichow, E. Stahlhut, W. Sterwerf, B. Tiedermann und A. Zanders. Für die Verbreitungskarte (S. 22) sorgte R. Löhmer-Eigener, für das Lektorat G. Diethelm. Städte, Gemeinden, Kreisverwaltung und Bauhof Minden-Lübbecke, Feuerwehren, Firmen und private Initiativen sowie Einzelpersonen leisteten die praktische Arbeit mit Fahrzeugen, Fahrern, Tatkraft, Goodwill und Zeit. Die Wildtier- und Artenschutzstation Sachsenhagen pflegte verletzte Jungvögel.

Allen gehört der Erfolg!

Dr. Dr. Alfons R. Bense, Unter den Weiden 11, 32469 Petershagen Tel.: 05705/7726, alfonsrolfbense@t-online.de 16.11.2022

Die Störche zeigen damit auch bei uns, wie sie sich im sozialen Kontakt organisieren können. Nicht immer friedlich, aber doch mit auffällig weniger schweren Horstkämpfen, die früher bei geringerer Brutdichte öfter zur Zerstörung der Brut oder zum Tod eines der Kämpfer führen konnten. Petershagen bleibt also unangefochten Storchenhauptstadt (40 HPa, +6), gefolgt von **Hille** (26 HPa, +4), **Minden** (15 HPa, +3) und **Lübbecke** (14 HPa, +2).

Den Überblick im Koloniegesehen zu bewahren, war für die Beobachter, Ringableser und Fotografen nicht leicht, zumal mehrere Paare (s. „Baumhorst 2 – 6“) auf hohen Bäumen im Wald, z.T. innerhalb der dortigen Reiherkolonie, nisteten. Sobald sich das Laub zugezogen hatte, war die Feststellung des Brutverlaufs sehr schwer oder sogar – ohne Störung – unmöglich. Für zwei dieser Bruten muss eine Eiablage angenommen werden, in konservativer Entscheidung geht daher ein Ei in die Statistik ein. Über geschlüpfte und ausfliegende Jungstörche lässt sich dagegen leider nichts Sicheres sagen. Die Symbolik ist daher HP X/??/?. 16 Junge flogen sicher aus. Wollte man nur drei weitere zusätzlich annehmen, so ergäbe sich eine für die Dichte der Besetzung beachtliche JZa von 1,73. Ein Hinweis darauf, dass sich Koloniebrüten für eine Art grundsätzlich lohnen kann.

Eine **zweite Kolonie** scheint sich im östlichen Teil der Bastauniederung und angrenzend anzubahnen. Neben weiteren unweiten Horsten besetzten drei Storchpaare benachbarte Leitungsmasten (12 – 14) der die Niederung kreuzenden 30kV-Leitung, jeweils auf der unteren westlichen Traverse. Aus Südeuropa sind perlenkettenartige Besiedlungen von Strommasten über z.T. lange Strecken bekannt. Prognose für 2023?



Erle des Hofes Hucke: erfolgreiche Brut nach spontanem Horstbau. Foto A. Bense

Nicht nur mit der Jösser Koloniebildung fällt 2022 sehr deutlich auf, dass sich die Vögel zunehmend „erlauben“, **ohne vom Menschen angebotene Nistunterlagen** zu bauen: In unserer Region noch vor zwanzig und weniger Jahren nicht vorkommend, aber in der Art selbstverständlich „natürlich“ angelegt. Der Weißstorch hat sich nicht zum „Haustier“ degeneriert, er ist glücklicherweise das Wildtier geblieben. Die meisten der 14 (11% aller Horste) **spontanen Horstbauten** finden sich auf Bäumen, starken Astgabeln, aber auch in wackliger Spitzenposition z.B. eines Birnbaums (Nettelstedt V) oder einer Erle (Hille Ort VI), durchaus absturzgefährdet (s.dort).

Auch frisch geköpfte starke Bäume wirken attraktiv, so je zwei Bruten auf Linden in Südhemmern (II und III) und Eichen in Hille (III und V).

Nach wenigen Jahren der Entspannung trat ein altes Problem der Störche (und weiterer Arten!) wieder vermehrt auf. Altvögel trugen **Kunststoffmaterial** in die Horste ein, entweder zur **Auspolsterung des Nestes** (insbesondere landwirtschaftliches Bindegarn) oder als „**künstliche Ernährung**“ in Form von Gummiringen und Silikonstücken. Mindestens vier Jungvögel starben - bei unbekannter Dunkelziffer.



Rettingsaktion Wasserstraße I: Annäherung an den außen am Horst hängenden Jungstorch. Von Bindegarn umschlungener Fuß. Entfaltung des riesigen Netzes mehrerer Stränge landwirtschaftlichen Bindegarns. Fotos U. Westermann, A. Bense.

Das Bindegarn, arglos bis umwelt-frevelhaf in der Agrarlandschaft belassen („entsorgt“?), kann in feine reißfeste Fasern aufspießen und in die Beine, aber auch den Hals der Jungen einschneiden. Betroffen waren mindestens die Horste Todtenhausen III (drei Junge) und Wasserstraße II, wo zum ersten Mal nach 2006 wieder zwei Junge aufwuchsen. Einer der beiden überlebte die **Abschnürung der Zehen des rechten Fußes** (s.Foto Seite 1). Sein weiteres Schicksal mit Beinstumpf ist fraglich, immerhin flog er aus und wurde eine Woche später neben anderen Störchen als Nahrungsgast auf der Deponie Pohlische Heide (ausgerechnet!) in Hille gesichtet. Das Nestgeschwister hatte dagegen wahrlich unverschämtes, aber gern zugestandenes Glück: Es war in einem großen Geflecht von Bindegarn mit einem Bein am Boden gefesselt. Aus seinen verzweifelten Luftsprüngen, eigentlich um die Schwingen für das Fliegen zu trainieren, wurde er immer wieder auf den Nestboden zurück gerissen und hing schließlich neben dem Horst. Die Befreiungsaktion gelang, das empfindliche Gewebe des Fußes war noch erhalten geblieben. Es ist **bedauerlich, daß diese beiden Störche nicht beringt** werden konnten, denn ihr weiteres Schicksal wäre selbstverständlich von besonderem Interesse. Die Vogelwarte Helgoland stellt dem Autor dieses Jahresberichtes keine Ringe mehr zur Verfügung.

So enden leider bestimmte jahrzehntelange Auswertungsmöglichkeiten des Storchjahres. Die Übersicht „Differenzierter Bruterfolg 2000-2021“ (S. 26) bricht ab, ebenso „Alter beringter Brutstörche 2009-2021“ (S. 27) und die „Ermittlung der durchschnittlichen Gelegegröße 2000-2021“ (S. 28). Sie haben aufgrund der Genauigkeit und nahezu Vollständigkeit der Dokumentation wertvolle Aussagen über die Storchpopulation des Kreises Minden-Lübbecke und darüber hinaus erbringen können. Neu aufgenommen ist die Tabelle „Mittlerer Frühjahrs-Rückkehrtag. Kumulative Auswertung 2000-2022“. Sie ermöglicht aufgrund der Zusammenfassung der Rückkehrdaten über 13 (2000-2012) bis 23 (2000-2022) Jahre valide Datumsberechnungen. Die kontinuierliche „Verfrühung“ der Weststörche und ihre zunehmende Übermacht im Verhältnis zu den Oststörchen führen zu einer Vorverlegung des durchschnittlichen Rückkehrtages der Brutstörche vom 25.03. (2000-2012) zum 12.03. (2000-2022). Dies entspricht im Kern der subjektiven Wahrnehmung vieler Beobachter „Die Störche kommen immer früher.“ Nicht „immer“, aber doch mit Zahlen nachvollziehbar früher.

Auch 2022 ist über einige weitere erstaunliche Beobachtungen zu berichten:

- Auf der Eiche am LIDL-Markt in Hille brütete ein stark gehandikaptes Männchen mit einem **verheilten mehrfachen Bruch** des rechten Ständers, wahrhaftig ein ‚Polytrauma‘.



- In Lübbecke-Eilhausen erschienen auf dem Horst bei den beiden bereits relativ großen, noch nicht ausgeflogenen Jungen plötzlich gemeinsam **zwei horstfremde Altvögel**, beide von verschiedenen Standorten, wo sie Brutvögel waren. Der aufmerksame Horstbesitzer konnte die beiden Ringstörche im Bild festhalten.

- Bei steigenden Storchenzahlen werden auch **vermehrt Todesfälle** gemeldet. Ca. 7 Alt- bzw. bereits ausgeflogene diesjährige Störche wurden Opfer des Straßenverkehrs, von Leitungsanflügen oder vermutlich Ertrinken in einem Regenrückhaltebecken.

- Zur Brutzeit gänzlich unbemerkt, wurde ein Horstpaar **erst nach seinem Wegzug gemeldet**: auf dem sehr hohen Funkturm an der Deponie Pohlsche Heide hatte es drei Junge aufgezogen.

Erstaunlich: dieses unberingte Storchmännchen hatte seine multiplen Knochenbrüche des rechten Ständers überlebt. Ihm gelang eine Brut, allerdings ohne ausliegende Junge. Foto A. Zanders



Eilhausen: Am 13.06.2022 erhalten die beiden (hockenden) Jungvögel überraschend Besuch: links im Bild, Männchen DEW 4X835 (re.oben) vom Horst Lübbecke I (Rauhe Horst West), rechts im Bild Weibchen DEW 0X856 (li.oben) vom Horst Stockhausen (Niemeyer). Foto E.Schöttler

Symbole: **HPm** bzw. **HPo** = Horstpaar mit bzw. ohne ausliegende Junge, das vor dem 15.06. (früher: „vom 15.04. – 15.06.“; ab 2006 neue Festlegung des Zeitraums) mindestens vier Wochen kontinuierlich am Horst blieb. **HPa** = Horstpaar allgemein = HPm + HPo. **HPo%** = Anteil Paare ohne ausliegende Junge. **HE** = Einzelstorch, der vor dem 15.06. mindestens vier Wochen als einzelner Storch blieb. **HB1** bzw. **HB2** = ein bzw. zwei Störche, die vor dem 15.06. mindestens an fünf aufeinanderfolgenden Tagen am Horst/Nisthilfe blieben, oder überhaupt erst nach dem 15.06. erschienen. **JZg** = Jungenzahl (ausfliegend) gesamt, **JZa** = durchschnittliche Jungenzahl (ausfl.) pro HPa. **JZm** = durchschnittliche Jungenzahl (ausfl.) pro HPm. **X** = vorhanden, aber Anzahl unbekannt. **?** = frgl. vorhanden. **≥** mindestens. **HP 4/3/2** = vier Eier gelegt, drei geschlüpft, 2 Junge ausgeflogen. **Pg/B** = Anteil der gesicherten Projektstörche an Brutpopulation. **Pgv/B** = Anteil der gesicherten und vermuteten Projektstörche an Brutpopulation. **Ü/B** = Anteil der Überwinterer an Brutpopulation. **()** = sog. „Klammerstörche“ (Fütterungsabhängigkeit) werden (seit 2006) zusätzlich aufgeführt. **K** = Kamin. **M** = Mast. **S** = Schlot. **B** = Baum. **H** = Hausdach. **Si** = Silo. **T** = Turm.

Besetzte Horste und Brutverlauf 2022

- alle Horste und Nisthilfen, die vor dem 15.06. mindestens von einem Storch über mindestens 5 Tage in Folge besetzt waren (HB1, HB2, HE, HP)

Petershagen



SCHLÜSSELBURG (Kamin Schloss)

52,48267 N; 9,07303 E; TK 3520

Ankunft: Paar hat vor Ort überwintert

Ringe: **Männchen** unberingt

Weibchen DER A1307 (li. oben)

beringt am 07.06.2001 in Mannheim, Nordbaden, 328 km S. Brutvogel 2003 -2008 und seit 2012 in Schlüsselburg, 2009 - 2011 in Windheim I

Brutstatus: **HP X/2/2**

Anmerkung: Paar des Vorjahres.

– WASSERSTRASSE II (Pfahlneest Möhlenbrock)

52,48250 N; 9,10944 E; TK 3520

Ankunft: beide am 28.03.22

Ringe: beide unberingt

Brutstatus: **HP X/2/2**

Anmerkung: Horst 2006 - 2020 unbesetzt. Beide Jungvögel im Verlauf von den Altvögeln aus der Landschaft eingetragenes landwirtschaftliches Bindegarn geschädigt. Ein Jungvogel verliert durch Abbinden die Zehen des rechten Fußes, Defektheilung. Der zweite ist mit dem re. Fuß am Nestboden gefesselt, wird am 04.08.2022 kopfüber hängend befreit. Das zehenlose Geschwister segelt (noch nicht ausgeflogen) auf den Boden, bleibt drei Tage unten, erreicht erst danach wieder den Horst. Beide bereits am 10.08.22 vom Standort abgezogen. Am 17.08.22 wird der Zehenlose mit weiteren Störchen auf Deponie Pohlsche Heide erkannt.

– HEIMSEN I (Pfahlneest Mühle)

52,46026 N; 9,04512 E; TK 3520

Ankunft: 1. Ex. am/vor 19.02.22; 2. Ex. am/vor 23.02.22

Ringe: beide unberingt

Brutstatus: **HP X/?/0**

Anmerkung: Vermutlich Paar des Vorjahres. Brutabbruch, Grund unklar.

– HEIMSEN II (Pfahlneest Deterding)

52,46306 N; 9,04444 E; TK 3520

Ankunft: beide am/vor 19.02.22

Ringe: beide unberingt

Brutstatus: **HP X/2/2**

Anmerkung: Vermutlich Paar des Vorjahres.

– ILVESE I (Pfahlneest Krüger)

52,46054 N; 9,02548 E; TK 3520

Ankunft: Beide am 18.03.22

Ringe: **Weibchen** unberingt

Männchen DEW 3T911 (li.oben)

beringt am 08.07.2018 in Wildtier- und Artenschutzstation Sachsenhagen, 2021 Brutvogel in Jössen VII

Brutstatus: **HP X/1/0**

Anmerkung: DEW 3T911 bereits 2021 Kurzbesucher auf Horst. Brutabbruch unklar. Ein toter Jungvogel, vermutlich mehr. Das Paar war am 13.03.22 auf Horst Windheim II und am 14.03. - 17.03.22 auf Jössen VII.

– ILVESE II (Pfahlneest Hungerkamp)

52,44583 N; 9,04861 E; TK 3520

Ankunft: beide am/vor 04.03.22

Ringe: beide unberingt

Brutstatus: **HP X/2/2**

Anmerkung: Vermutl. Paar des Vorjahres. Für ein Ex. ist Beringung unten nicht abgeschlossen.

– DÖHREN I (alter Molkereischornstein)

52,43333 N; 9,03333 E; TK 3520

Ankunft: 1. Ex. Weibchen am 11.02.22; 2. Ex. Männchen am 24.02.22

Ringe: **Männchen** unberingt

Weibchen Arnhem 4393 (li. oben)

beringt am 08.06.1999 in Rossum, Gelderland, Niederlande, 262 km W. Brutvogel 2007 in Stolzenau-Leese und in Döhren seit 2008.

Brutstatus: **HP X/4/4**

Anmerkung: Wahrscheinlich Paar des Vorjahres.

- DÖHREN II (Jagdkanzel Zur Borg) 52,43528 N; 9,04250 E; TK 3520
 Ankunft: beide um 17.04.22
 Ringe: beide unberingt
 Brutstatus: **HP 2/0/0**
 Anmerkung: Erstmeldung am 03.05.22. Spontanansiedlung ohne Nisthilfe auf Abdeckung der Jagdkanzel. Brutabbruch. Zwei Eier werden gefunden, vermutlich durch einen Waschbären geöffnet.
- NEUENKNICK I (Gittermast Ehlerding) 52,42389 N; 9,05306 E; TK 3520
 Ankunft: beide am/vor 13.02.22
 Ringe: **Männchen** DEW 9X227 (re. oben)
beringt am 06.06.2011 in Hude, Region Hannover, 45 km W. Brutvogel 2013 – 2016 in Raderhorst, seit 2016 in Neuenknick I (2016 zwei Bruten)
Weibchen DER A4771 (li. oben)
beringt am 19.06.2005 in Miesau, Rheinhessen-Pfalz, ca. 339 km S, Brutvogel 2007 – 2009 in Wietersheim, 2010 – 2011 in Schlüsselburg, seit 2013 in Neuenknick I
 Brutstatus: **HP X/3/3**
 Anmerkung: Paar des Vorjahres.
- NEUENKNICK II (Pfahlnest Schafhorst) 52,41056 N; 9,05361 E; TK 3520
 Ankunft: beide am 05.04.22
 Ringe: **Männchen** unberingt
Weibchen DEW 9T894 (li. oben)
beringt am 13.06.2019 in Wolfsburg-Velstove, Reg. Braunschweig, 120 km E
 Brutstatus: **HP 2/1/0**
 Anmerkung: Am 20.06.22 ein toter Jungvogel und ein Ei unter Horst gefunden. Gelege vermutlich größer.
- WINDHEIM I (Alter Fährmast) 52, 41667 N, 01667 E; TK 3520
 Ankunft: beide am 02.04.22 (s. Windheim II)
 Ringe: beide unberingt
 Brutstatus: **HP X/3/3**
 Anmerkung: Paar zunächst auf Horst Windheim II. Erste Brut seit 2014.
- WINDHEIM II (Kopfesche Unter den Weiden) 52,41528 N; 9,00833 E; TK 3520
 Ankunft: beide am 14.03.22
 Ringe: beide unberingt
 Brutstatus: **HB2**
 Anmerkung: Kurzbesucher ab 12.02.22, am 14.03.22 DEW 3T911 (li.oben), vgl. Ilvese I. Wechsel des Paares nach Windheim I Alter Fährmast nach 1-2 Wochen.
- HÄVERN II (Hausdach Schade) 52,42667 N; 8,99750 E; TK 3519
 Ankunft: 1. Ex. am 16.02.22; 2. Ex. am 17.02.22
 Ringe: beide unberingt
 Brutstatus: **HP X/2/1**
 Anmerkung: Vermutlich Paar des Vorjahres.
- OVENSTÄDT I (Apostelkirche) 52,41722 N; 8,97444 E; TK 3519
 Ankunft: 1. Ex. am 21.02.22; 2. Ex. am 02.03.22
 Ringe: beide unberingt
 Brutstatus: **HP X/3/2**
 Anmerkung: Mindestens Männchen neu.
- OVENSTÄDT II (Pfahlnest Dammeier) 52,40972 N; 8,96750 E; TK 3519
 Ankunft: 1. Ex. Männchen am 05.03.22; 2. Ex. Weibchen am 09.03.22
 Ringe: **Männchen** unberingt
Weibchen DEW 1V972 (re.oben)
beringt am 22.05.20 in Heimsen II Deterding
 Brutstatus: **HP X/2/2**
 Anmerkung: Nach 2021 zweite Brutsaison. Mindestens Weibchen neu.

- JÖSSEN I (Esche Humke) 52,39778 N; 8,99306 E; TK 3619
Ankunft: 1. Ex. am 08.02.22; 2. Ex. am 13.02.22
Ringe: **Männchen** Helgoland 814 B (li. unten)
beringt am 20.06.1995 in Jössen I, 0 km. Brutvogel in Jössen I seit 1997
Weibchen unberingt
Brutstatus: **HP X/2/1**
Anmerkung: Vermutl. Paar aus Vorjahr. Männchen (27) ältester Storch im Kreis.
- JÖSSEN III (Eiche Humke „Baumhorst 2“) 52,39833 N; 8,99333 E; TK 3619
Ankunft: beide am 14.02.22
Ringe: **Männchen** DEW 9X620 (li. oben)
beringt am 06.06.2011 in Hille I Kornbrennerei, 16 km SW. Brutvogel 2015 und 2016 in Uchte-Warmsen-Schamerloh (11 km WNW). Brutvogel in Jössen III seit 2017
Weibchen DER AX080 (li. oben)
beringt am 15.06.2015 in Neustadt-Geinsheim, Schwabengütle, Reg. Bez. Pfalz, Rheinland-Pfalz, 483 km S. Brutvogel in Jössen III seit 2020.
Brutstatus: **HP X/3/3**
Anmerkung: Paar des Vorjahres
- JÖSSEN IV (Scheune Vollriede) 52,39912 N; 8,99564 E; TK 3619
Ankunft: 1. Ex. am 16.02.22; 2. Ex. am 19.02.22
Ringe: beide unberingt
Brutstatus: **HP X/3/3**
Anmerkung: Vermutlich Paar des Vorjahres.
- JÖSSEN V (Schornstein PiWaÜpl.) 52,40394 N; 8,98532 E; TK 3619
Ankunft: 1. Ex. am 10.02.22; 2. Ex. am 15.02.22
Ringe: **Männchen** DEW 4T500 (li. oben)
beringt am 04.06.2015 in Heimsen I Mühle, ca. 6 km N. Brutvogel in Jössen V seit 2018
Weibchen unberingt
Brutstatus: **HP X/3/3**
Anmerkung: Vermutlich Paar des Vorjahres.
- JÖSSEN VI (Speicher Dammeier) 52,39833 N; 8,99528 E; TK 3619
Ankunft: 1. Ex. am 01.03.22; 2. Ex. am 06.03.22
Ringe: beide unberingt
Brutstatus: **HP X/2/2**
Anmerkung: Nach 2021 zweite Brut ohne Nisthilfe auf beranktem First.
- JÖSSEN VII (Eiche Dammeier „Baumhorst 3“) 52,39889 N; 8,99500 E; TK 3619
Ankunft: 1. Ex. Männchen u. 2. Ex. Weibchen am 14.03.22;
3. Ex. Männchen u. 4. Ex. Weibchen am 13.04.22
Ringe: 1. **Männchen**. DEW 3T911 (li. oben)
beringt am 08.07.2018 in Wildtier- und Artenschutzstation Sachsenhagen, Jungvogel, Pflegling, eingeliefert aus Rehburg-Loccum.
2. **Weibchen** unberingt
2. **Männchen** Alu-Ring (li.unten) nicht abgelesen
2. **Weibchen** unberingt
Brutstatus: **HP X/?/?**
Anmerkung: Spontane Ansiedlung 2021 auf Eiche im Wald, mitten in Reiherkolonie. Nach Zuziehen der Vegetation nicht mehr einsehbar, Bruterfolg unklar. Erstes Paar 14. - 18.03.22, wechselt nach Ilvese I Krüger.
- JÖSSEN VIII (Alte Scheune Humke) 52,39778 N; 8,99472 E; TK 3619
Ankunft: beide am/vor 28.03.22
Ringe: beide unberingt
Brutstatus: **HP X/3/2**
Anmerkung: Paar sucht wenige Tage Platz zum Nestbau. Ab 28.03.22 Bau auf Dachfirst ohne Nisthilfe. Dritter Jungvogel noch spät verloren.
- JÖSSEN IX (Eiche, über Riehebach „Baumhorst 4“) 52,39861N; 8,99333 E; TK 3619
Ankunft: beide am 07.04.22
Ringe: beide unberingt
Brutstatus: **HP X/X/2**

- Anmerkung: Zunächst Versuch des Paares, auf Haupthaus Humke zu bauen. Dann Nestbau ohne Unterlage auf Ast einer Eiche des Hofes Dammeier, oberhalb Riehebach.
- JÖSSEN X (abgestorbene Eiche, Hof Humke) 52,39833 N; 8,99361 E; TK 3619
Ankunft: beide am 14.04.22
Ringe: beide unberingt
Brutstatus: **HP X/0/0**
Anmerkung: Zunächst inkonstant am Horstbau ohne Nisthilfe, dann Brutverdacht ab Anfang Mai, störanfällig, z.T. durch Reiher.
- JÖSSEN XI („Baumhorst 5“, re. oberhalb von Jössen III) 52,39861 N; 8,99306 E; TK 3619
Ankunft: beide am 14.04.22
Ringe: **Männchen** unberingt
Weibchen DEW 1V970 (re. oben)
beringt am 22.05.2020 in Jössen IV Scheune Vollriede, 0,2 km SW
Brutstatus: **HP X/?/?**
Anmerkung: Spontaner Horstbau im Wald, nach Zuziehen der Vegetation nicht mehr einsehbar, Bruterfolg unklar. DEW 1V970 am 14./15.04.22 Kurzbesucher auf Horst Friedewalde VI Christiani.
- JÖSSEN XII („Baumhorst 6“, li. oberhalb Jössen III) 52,41194 N; 8,99278 E; TK 3519
Ankunft: beide am 14.04.22
Ringe: 1 Ex. Helgoland E4543 (re. unten)
beringt am 22.05.2020 in Jössen I Esche Humke, 0,2 km W
1 Ex. unberingt
Brutstatus: **HP 0/0/0**
Anmerkung: Spontaner Horstbau im Wald, nach Zuziehen der Vegetation nicht mehr einsehbar, offenbar keine Brut.
- LAHDE (Kopfpappel Unterm Berge) 52,36722 N; 8,99111 E; TK 3619
Ankunft: beide am 04.03.22
Ringe: **Männchen** DEW 7X430 (re. oben)
beringt am 27.05.2010 in Hävern I Berg, 6 km N. Brutvogel in Lahde seit 2013
Weibchen DEW 3T907 (li. oben)
als verletzter Altvogel beringt am 07.04.2015 in Wildtier- und Artenschutzstation Sachsenhagen. Brutvogel in Lahde mindestens seit 2015
Brutstatus: **HP X/2/2**
Anmerkung: Paar des Vorjahres.
- QUETZEN (Pfahlnest Wolfes) 52,34583 N; 9,03639 E; TK 3620
Ankunft: 1. Ex. am 06.03.22; 2. Ex. am 25.03.22
Ringe: beide unberingt
Brutstatus: **HP 3/2/2**
Anmerkung: Nach 2021 zweite Brut in Quetzen.
- ILSERHEIDE (Pfahlnest Wiebke) 52,39139 N; 9,05056 E; TK 3620
Ankunft: beide am 15.02.22
Ringe: **Männchen** DEW 0X837 (li. oben)
beringt am 21.06.2013 in Minden-Todtenhausen I Quellmalz, 12 km SSW, Brutvogel 2015 in Wietersheim, seit 2016 in Ilserheide
Weibchen DEW 9X610 (li. oben)
beringt am 20.06.2011 in Friedewalde V Reimann, 14 km WSW. Brutvogel in Ilserheide seit 2015
Brutstatus: **HP X/X/1**
Anmerkung: Paar des Vorjahres.
- RADERHORST (Pfahlnest Stahlhut-Hugo) 52,37944 N; 9,08306 E; TK 3620
Ankunft: 1. Ex. Männchen am 12.02.22; 2. Ex. Weibchen am 23.02.22
Ringe: **Männchen** DEW 0X927 (li. oben)
beringt am 22.05.2015 in Lübbecke-Gehlenbeck I Horstmeier, 31 km WSW. Brutvogel in Raderhorst seit 2017
Weibchen unberingt
Brutstatus: **HP X/4/2**
Anmerkung: Nach Verhalten Paar des Vorjahres. Zwei Abwürfe am 17.05.22. Am 10.07.22 erster Jungvogel ausgeflogen, nicht zurückgekehrt.

- ROSENHAGEN I (Pfahlnest Dorfgem.-Haus) 52,39722 N; 9,10056 E; TK 3620
Ankunft: 1. Ex. Männchen am 12.02.22; 2. Ex. Weibchen am 22.02.22
Ringe: **Männchen** DEW 4T511 (li. oben)
*beringt am 14.06.2015 in Petershagen Stadt III Wehking, 9 km WSW.
Brutvogel in Rosenhagen I seit 2017.*
Weibchen unberingt
Brutstatus: **HP X/2/2**
Anmerkung: Vermutlich Paar des Vorjahres.
- ROSENHAGEN II (Pfahlnest OT Seelhorst) 52,40972N; 9,12028 E; TK 3520
Ankunft: beide am 12.03.22
Ringe: beide unberingt
Brutstatus: **HP X/3/3**
Anmerkung: Dritter Bruterfolg nach 2020. Nistplattform erneuert 2021.
- PETERSHAGEN STADT II (ehemaliges Gefängnis) 52,4000 N; 8,96667 E; TK 3519
Ankunft: 1. Ex. Weibchen am 21.02.22; 2. Ex. Männchen am 27.02.22
Ringe: **Männchen** Helgoland 611 V (li. unten)
beringt am ?
Weibchen DEH HC079 (re. oben)
*beringt am 17.06.2010 in Lauchröden, Wartburgkreis, Thüringen,
163 km SE. Brutvogel in Porta Westfalica-Costedt 2013 - 2015, in Pe-
tershagen II seit 2016*
Brutstatus: **HP 4/4/3**
Anmerkung: Männchen neu. Webcam. DEH HC079 am 15.07.22 tot in Eldagsen
aufgefunden, Grund? Jungvögel nicht mehr gefährdet, fliegen aus.
- PETERSHAGEN STADT III (Scheune Wehking) 52,38917 N; 8,96528 E; TK 3619
Ankunft: 1. Ex. am 14.02.22; 2. Ex. am 18.02.22
Ringe: **Männchen** unberingt
Weibchen DEW 2T121 (li. oben)
*beringt am 15.06.2013 in Berne-Glüsing, Kr. Wesermarsch, Reg. Weser-
Ems, 95 km NNW. Brutvogel 2015 - 2016 in Jössen II Buche Dammeier.
Brutvogel in Petershagen Stadt III seit 2017.*
Brutstatus: **HP X/3/3**
Anmerkung: Vermutlich Paar des Vorjahres.
- PETERSHAGEN STADT IV (Remisenhalle Wehking) 52,38917 N; 8,96556 E; TK 3619
Ankunft: beide am/vor 19.03.22
Ringe: beide unberingt
Brutstatus: **HP X/2/2**
Anmerkung: Im zweiten Jahr besetzt, erstmals erfolgreich.
- MAASLINGEN (Esche Seiler) 52,39833 N; 8,90500 E; TK 3619
Ankunft: 1. Ex. am 27.02.22; 2. Ex. am 09.03.22; 3. Ex. Weibchen am 10.03.22
Ringe: **Männchen** unberingt
Weibchen DEW 3T314 (li.oben)
beringt am ?
Brutstatus: **HP X/1/1**
Anmerkung: Vermutlich zunächst Paar aus Vorjahr, dann Weibchen neu.
- SÜDFELDE (Gittermast Schumacher) 52,36333 N; 8,88611 E; TK 3619
Ankunft: 1. Ex. am 12.02.22; 2. Ex. am 24.02.22
Ringe: **Männchen** DEW 4T526 (li. oben)
*beringt am 04.06.2015 in Lahde, 10 km E. Brutvogel 2018 in Todtenhau-
sen III Schmidt. Brutvogel in Südfelde seit 2019*
Weibchen unberingt
Brutstatus: **HP X/3/3**
Anmerkung: Vermutlich Paar des Vorjahres. Weibchen oben unberingt, unten?
- FRIEDEWALDE II (OT Wegholm, Gittermast Jenz) 52,37889 N; 8,84583 E; TK 3619
Ankunft: 1. Ex. am 15.02.22; 2. Ex. am 16.02.22
Ringe: **Männchen** DEW 2X852 (re. oben)
*beringt am 24.05.2006 in Bad Essen-Harpenfeld, Kr. Osnabrück, 34 km W.
Brutvogel in Friedewalde II seit 2009*
Weibchen DEW 0X862 (li. oben)
*beringt am 31.05.2014 in Lübbecke-Nettelstedt II Schafstall, 11 km WSW.
Brutvogel in Friedewalde II seit 2016*
Brutstatus: **HP X/0/0**
Anmerkung: Paar des Vorjahres. Brutverlust nach Storchenkämpfen.

- FRIEDEWALDE III (Pfahlnest Braukamp) 52,34808 N; 8,83793 E; TK 3619
Ankunft: 1. Ex. am 16.02.22; 2. Ex. am 18.02.22
Ringe: beide unberingt
Brutstatus: **HP X/2/2**
Anmerkung: Vermutlich Paar des Vorjahres.
- FRIEDEWALDE IV (Pfahlnest Thäsler) 52,35417 N; 8,84056 E; TK 3619
Ankunft: 1. Ex. am 06.02.22; 2. Ex. am 13.02.22; 3. Ex. Männchen am ?;
4. Ex. Weibchen am ?
Ringe: 1. u. 2. Ex. unberingt
Männchen DEW 1T255 (re. oben)
beringt am 08.06.2013 in Bad Rothenfelde, Reg. Weser-Ems, 67 km WSW. Brutvogel in Windheim II Kopfesche 2016 – 2018, 2019 verdrängt, Brutvogel 2020 in Friedewalde IV, 2021 ausgeblieben.
Weibchen unberingt
Brutstatus: **HP X/2/2**
Anmerkung: Erstes Paar abgelöst (verdrängt?) von zweitem Paar, das 2021 in Friedewalde V Reimann Brutpaar war, s.dort
- FRIEDEWALDE V (Pfahlnest Reimann) 52,34861 N; 8,86444 E; TK 3619
Ankunft: 1. Ex. am 05.02.22; 2. Ex. am 07.02.22; 3.u. 4. Ex. am 02.04.22
Ringe: 1. **Männchen** unberingt
1. **Weibchen** DEW 1T225 (re. oben)
beringt am 09.06.2012 in Bad Rothenfelde, Reg. Weser-Ems, 54 km WSW. Brutvogel 2014 in Ilserheide, in Friedewalde V seit 2015
2. **Männchen** unberingt
2. **Weibchen** unberingt
Brutstatus: **HP X/4/4**
Anmerkung: Jungvögel am 08.u.09.07.22 ausgeflogen. Ein Brutvogel sicher unberingt, der zweite fraglich unberingt.
- FRIEDEWALDE VI (Dachreiter Christiani) 52,38500 N; 8,83667 E; TK 3619
Ankunft: 1. Ex. Männchen am 09.04.22; 2. Ex. Weibchen am 09.04.22;
3. Ex. Weibchen nur ? 14. -15.04.22
Ringe: **Männchen** unberingt
1. **Weibchen** unberingt
2. **Weibchen** DEW 1V970 (re. oben)
beringt am 22.05.2020 in Jössen IV Vollriede. Vgl. Jössen XI, 12 km ENE
Brutstatus: **HB2**
Anmerkung: Paar 09. - 14.04.22 konstant am Platz. DEW 1V970 kämpft sich in Paar, keine feste Ansiedlung.

Ergebnis Petershagen: 40 HPa (31 HPm + 7 HPo + 2HPx) | 2 HB2 | 71 JZG | 1,78 JZa | 2,29 JZm

Hille



- ROTHENUFFELN (Pfahlnest Ritterbruch) 52,29667 N; 8,79950 E; TK 3718
Ankunft: 1. Ex. am 08.02.22; 2. Ex. am 10.02.22
Ringe: **Männchen** DEW 2X690 (li. unten)
beringt am 08.06.2005 in Petershagen-Döhren, 23 km NNE. Brutvogel in Unterlübbe II Kühme + eskate 2007- 2014, in Rothenuffeln seit 2015
Weibchen DEW 0X291 (re.oben)
beringt am 11.06.2013 in Dorsten-Hervest, Reg. Bez. Recklinghausen, 141 km SW. Brutvogel in Hartum I 2017 - 2021
Brutstatus: **HP X/2/2**
Anmerkung: Weibchen neu.
- HARTUM I (Pfahlnest Klärwerk „Adebars Ruh“) 52,30733 N; 8,81036 E; TK 3618
Ankunft: 1. Ex. am/vor 23.02.22; 2. Ex. Männchen am/vor 26.02.22
Ringe: beide unberingt
Brutstatus: **HP X/X/1**
Anmerkung: Mindestens Weibchen neu.
- HARTUM II (Kopfpappel Wiesenstraße) 52,29444 N; 8,82139 E; TK 3718
Ankunft: beide am/vor 22.02.22
Ringe: beide unberingt
Brutstatus: **HP X/5/5**
Anmerkung: Vermutlich Paar des Vorjahres.

- SÜDHEMMERN II (Linde Ahlemeier) 52,32000 N; 8,78000 E; TK 3618
Ankunft: beide am 21.02.22
Ringe: **Männchen** DEW 1T530 (re. oben)
beringt am 01.07.2012 in Vechta, Reg. Weser-Ems, 57 km NNW. Brutvogel in Südhemmern I Peithmann 2016 - 2021
Weibchen unberingt
Brutstatus: **HP 4/3/3**
Anmerkung: Neu in 2022. Paar der Vorjahre von Südhemmern I Peithmann, durch Sturm umgestürzt. Horstbau auf geköpfter Linde.
- SÜDHEMMERN III (Linde Lüking) 52,32056 N; 8,79556 E; TK 3618
Ankunft: beide am 06.04.22
Ringe: 1 Ex. Alu-Ring (li.unten) nicht abgelesen
1 Ex. DEW 1V246 (re. oben)
beringt am 05.06.2020 in Krogaspe, Schleswig-Holstein, 215 km N
Brutstatus: **HP X/X/1**
Anmerkung: Neu in 2022. Spontaner Horstbau auf geköpfter Linde.
- NORDHEMMERN I (ehem. Molkereischornst. Rüter) 52,33631 N; 8,80325 E; TK 3618
Ankunft: 1. Ex. am 08.02.22; 2. Ex. am 15.02.22
Ringe: beide unberingt
Brutstatus: **HP X/5/4**
Anmerkung: Vermutlich Paar des Vorjahres. Ein Abwurf am 05.05.22
- NORDHEMMERN II (Pfahlnest Becker) 52,35139 N; 8,79639 E; TK 3618
Ankunft: 1. Ex. am 06.03.22; 2. Ex. am 09.03.21; 3. Ex. am 10.04.22
Ringe: 1. Ex. unberingt
2. Ex. unberingt
3. Ex. Alu-Ring (li.unten) nicht abgelesen.
Brutstatus: **HP 1/0/0**
Anmerkung: Zweite Brut auf 2020 errichteter Nisthilfe. Gelege bei Kämpfen am 23./24.04.22 zerstört, mindestens ein Ei zerschellt.
- HILLE ORT I (Schornstein Kornbrennerei Meyer) 52,33722 N; 8,74472 E; TK 3618
Ankunft: 1. Ex. am 02.02.22; 2. Ex. vor 07.02.22
Ringe: beide unberingt
Brutstatus: **HP 5/1/0**
Anmerkung: Vermutlich Paar des Vorjahres. Horstkamera. 5 Eier am 15., 17., 19., 21., und 23.03.22. Nur ein Jungvogel geschlüpft. Schließlich Brutaufgabe. Erster Kurzbesucher bereits am 17.01.2022.
- HILLE ORT II (Pfahlnest Horstbohlen) 52,34306 N; 8,76056 E; TK 3618
Ankunft: 1. Ex. am 30.01.22; 2. Ex. am 18.02.22
Ringe: **Männchen** DEW 9X615 (li. oben)
beringt am 02.06.2011 in Petershagen-Heimsen I Mühle, ca. 22 km NE. Brutvogel in Unterlübbe IV Fisser-Hülsmeier 2015 - 2018, in Hille Ort II seit 2020
Weibchen unberingt
Brutstatus: **HP X/3/3**
Anmerkung: Vermutlich Paar des Vorjahres.
- HILLE ORT III (Eiche LIDL) 52,33500 N; 8,74778 E; TK 3618
Ankunft: 1. Ex. Männchen am/vor 16.03.22
2. Ex. Weibchen am/vor 26.03.22
Ringe: **Männchen** unberingt
an auffälliger Defektheilung eines Bruchs des rechten Ständers erkennbar
Weibchen unberingt
Brutstatus: **HP X/X/0**
Anmerkung: Zweite Brut auf Spontanhorst auf gekappter Eiche im Ortszentrum. Beide Partner neu. Männchen stark eingeschränkt.
- HILLE ORT IV (Pfahlnest Birkenfeld) 52,33639 N; 8,69917 E; TK 3618
Ankunft: beide am 10.03.22
Ringe: **Männchen** DEW 9T999 (li.oben)
beringt am 03.07.2019 in Ilvese II Hunger Kamp, ca. 17 km NE
Weibchen Alu-Ring (li. unten) nicht abgelesen

- Brutstatus: **HP 4/4/4** (4 beringt am 07.06.22: DEW **4V022-5**)
 Anmerkung: Am 24.03.22 heftiger Kampf zwischen DEW 9T999 und unberingtem Storch, vermutlich Männchen aus 2021, wird abgewehrt.
- HILLE ORT V (Eiche Gundlach) 52,35167 N; 8,76389 E; TK 3618
 Ankunft: beide am/vor 13.03.22
 Ringe: beide unberingt
 Brutstatus: **HP X/?/0**
 Anmerkung: Zweite Brutsaison auf geköpfter Eiche. Vermutlich Paar des Vorjahres. Bruterfolg nicht bekannt.
- HILLE ORT VI (Erle Hucke) 52,32556 N; 8,75972 E; TK 3618
 Ankunft: beide am 22.04.22
 Ringe: beide unberingt
 Brutstatus: **HP X/0/0**
 Anmerkung: Spontanhorstbau auf Erle. Brutverdacht, später verlassen. Ein Storch sicher unberingt, der zweite nur oben sicher unberingt.
- OT BRENNHORST I (Hausdach Zanders) 52,35667 N; 8,74750 E; TK 3618
 Ankunft: 1. Ex. Männchen am 11.02.22; 2. Ex. Weibchen am 15.02.22
 Ringe: **Männchen** DEW 9X621 (li. oben)
beringt am 06.06.2011 in Nordhemmern, 4 km SE. Brutvogel in Brennhorst seit 2014
Weibchen unberingt (s.u.)
Brutvogel 2015 in Südhemmern, 2016 - 2018 in Unterlübbe IV Fisser-Hülsmeyer, seit 2019 in Brennhorst
 Brutstatus: **HP X/4/2**
 Anmerkung: Paar des Vorjahres. Weibchen individuell erkennbar: hinkt links, im Flug hängt li. Ständer.
- BRENNHORST II (Dachreiter Hartwig) 52,35944 N; 8,74639 E; TK 3618
 Ankunft: beide am 02.04.22
 Ringe: **Männchen** Alu-Ring (re. unten) nicht abgelesen
Weibchen unberingt
 Brutstatus: **HP 0/0/0**
 Anmerkung: Neue Nisthilfe 2022. Ab 09.03.22 mehrere Kurzbesucher. Brutabbruch, Grund unklar.
- OT MINDENERWALD I (Pfahlnest Heuer) 52,36917 N; 8,77972 E; TK 3618
 Ankunft: 1. Ex. Männchen am 08.02.22; 2. Ex. Weibchen am 09.02.22
 Ringe: **Männchen** DEW 7X431 (re. oben)
beringt am 28.05.2010 in Hille I Kornbrennerei, 5 km S. Brutvogel in Holzhausen I Koch 2014 – 2019
Weibchen Arnhem 6783 (re. oben)
beringt am 19.06.2004 in Rouveen, Dekkersland, Overijssel, Niederlande, 178 km W. Brutvogel in Mindenerwald I 2007 und seit 2009
 Brutstatus: **HP X/X/1**
 Anmerkung: Paar des Vorjahres.
- OT NEUENBAUM I (Pfahlnest Schütte) 52,3711 N; 8,72833 E; TK 3618
 Ankunft: beide am/vor 27.02.22
 Ringe: beide unberingt
 Brutstatus: **HP 1/0/0**
 Anmerkung: Vermutlich Paar des Vorjahres. Der Horst stürzte am 29.04.22 ab, mindestens ein Ei zerschellt. Paar danach in Frotheim VII Manske.
- OT NEUENBAUM II (Pfahlnest Brunschütte) 52,36306 N; 8,72194 E; TK 3618
 Ankunft: 1. Ex. am 07.02.22; 2. Ex. am 18.02.22
 Ringe: **Männchen** DEW 7T913 (re. oben)
beringt am 02.06.2018 in Minden-Todtenhausen II Gut Nordholz, ca. 17 km ENE
Weibchen unberingt
 Brutstatus: **HP X/4/4**
 Anmerkung: Mindestens Männchen neu.
- OT WITTLÖGE I (Pfahlnest Schafstall) 52,38808 N; 8,75828 E; TK 3618
 Ankunft: 1. Ex. am 08.02.22; 2. Ex. am 09.02.22
 Ringe: **Männchen** DEW 0X275 (re. oben)

beringt am 12.06.2012 in Rheine, Zoo Rheine, Reg. Bez. Münster, 90 km WSW. Brutvogel 2015 in Rahden, seit 2016 in Wittloge I

Weibchen DEW 1X377 (li. oben)

beringt am 16.06.2003 in Hille I Kornbrennerei, 5 km S. Brutvogel in Wittloge I seit 2006

Brutstatus: **HP X/5/5**

Anmerkung: Brutpaar des Vorjahres. 1X377 17 Jahre konstant am Platz.

- OT WITTLÖGE IV (Funkmast an Deponie) 52,38222 N; 8,78611 E; TK 3618
Ankunft: beide vor 23.03.22
Ringe: unbekannt
Brutstatus: **HP X/X/3**
Anmerkung: Neu 2022. Von diesem großen spontanen Horstbau auf der Spitze des Funkmasts traf eine Information erst im August ein.

- HOLZHAUSEN I (Pfahlnest Koch) 52,36639 N; 8,79917 E; TK 3618
Ankunft: beide am 15.02.22
Ringe: **Männchen** DEW 5T336 (re. oben)
beringt am 20.06.2016 in Osnabrück, ca. 50 km W
Weibchen unberingt
Brutstatus: **HP X/4/4**
Anmerkung: Vermutlich Brutpaar des Vorjahres.

- HOLZHAUSEN II (Gittermast Rohlfing) 52,33083 N; 8,84361 E; TK 3619
Ankunft: beide am 11.03.22
Ringe: **Männchen** Alu-Ring (li. unten) nicht abgelesen
Weibchen unberingt
Brutstatus: **HP X/3/2**
Anmerkung: Erster Kurzbesucher Anfang März. Mindestens Männchen neu.

- UNTERLÜBBE II (Pfahlnest Kühme + eskate) 52,29142 N; 8,77431 E; TK 3618
Ankunft: 1. Ex. am 18.02.22; 2. Ex. am 21.02.22
Ringe: **Männchen** DEW 2T630 (li. oben)
beringt am 29.05.2015 in Porta Westfalica-Costedt, ca. 10 km SE. Brutvogel in Unterlübbe III Priess u. Horstmann 2017, in Unterlübbe II seit 2018
Weibchen DEW 4X012 (li. unten)
beringt am 09.06.2009 in Elbrinxen, Kreis Lippe, Reg. Bez. Detmold, 54 km S. Storch aus priv. Haltung, Brutvogel in Unterlübbe II 2012, 2015 und seit 2017
Brutstatus: **HP X/5/4**
Anmerkung: Brutpaar des Vorjahres. Webcam. DEW 4X012 2021 am li. Bein verletzt, ausgeheilt.

- UNTERLÜBBE III (Pfahlnest Priess und Horstmann) 52,29361 N; 8,75722 E; TK 3718
Ankunft: 1. Ex. Weibchen am 02.03.21; 2. Ex. Männchen am 12.03.21
Ringe: **Männchen** unberingt
Weibchen DEW 5T134 (re. oben)
beringt am 15.06.2015 in Berne-Glüsing, Kr. Wesermarsch, Reg. Weser-Ems, 99 km N. Brutvogel in Unterlübbe III seit 2017
Brutstatus: **HP X/3/0**
Anmerkung: Vermutlich Paar des Vorjahres. Junge am 19.05.22 abgeworfen, Grund?

- UNTERLÜBBE IV (Hausdach Fisser-Hülsmeier) 52,30028 N; 8,77722 E; TK 3618
Ankunft: 1. Ex. am 15.02.22; 2. Ex. am 16.02.22
Ringe: beide unberingt
Brutstatus: **HP X/5/3**
Anmerkung: Vermutlich Paar des Vorjahres.

- EICKHORST (Gittermast Budde) 52,31088 N; 8,73472 E; TK 3618
 Ankunft: beide am 20.02.21
 Ringe: **Männchen** DEW 0X896 (re. oben)
beringt am 01.06.2014 in Minden-Rodenbeck I Kopfpappel, ca. 11 km E. Brutvogel in Eickhorst seit 2016
Weibchen DEW 3T944 (re. oben)
beringt am 02.06.2015 in Bad Essen, Reg. Weser-Ems, 34 km W. Brutvogel in Friedewalde I 2018 – 2020, in Eickhorst seit 2021
 Brutstatus: **HP X/4/4**
 Anmerkung: Paar des Vorjahres.

Ergebnis Hille: 26 HPa (18 HPm + 8 HPo) | 53 JZG | 2,04 JZa | 2,94 JZm

Minden



- STEMMER (Gittermast Fischer) 52,34472 N; 8,87917 E; TK 3619
 Ankunft: 1. Ex. am 28.01.22; 2. Ex. am 07.02.22
 Ringe: **Männchen** DEW 3X632 (re. oben)
beringt am 09.06.2006 in Verden-Armsen, Region Lüneburg, 68 km NNE. Brutvogel in Stemmer seit 2010
Weibchen unberingt
 Brutstatus: **HP 5/5/3**
 Anmerkung: Vermutlich Paar des Vorjahres.
- TODTENHAUSEN I (Pfahlneest Quellmalz) 52,33722 N; 8,92528 E; TK 3619
 Ankunft: 1. Ex. Männchen am 10.02.22; 2. Ex. Weibchen am 26.01.22
 Ringe: **Männchen** DEW 8X019 (re. oben)
beringt am 03.06.2010 in Hähnlein, Kr. Darmstadt, 289 km SSW. Brutvogel in Todtenhausen I seit 2013
Weibchen unberingt
 Brutstatus: **HP 5/5/4**
 Anmerkung: Vermutlich Paar des Vorjahres.
- TODTENHAUSEN II (Pfahlneest Gut Nordholz) 52,35944 N; 8,90833 E; TK 3619
 Ankunft: 1. Ex. am/vor 09.02.22; 2. Ex. am/vor 15.02.22
 3. Ex. Männchen am 09.03.22
 Ringe: **Männchen** DEW 9X591 (li. oben)
beringt am 19.05.2011 in Hille OT Mindenerwald I Heuer, 8 km W. Brutvogel in Todtenhausen II seit 2014
 1. **Weibchen** unberingt
 2. **Weibchen** DEW 1T025 (re. oben)
beringt am 27.06.2012 in Riede, Reg. Lüneburg, 68 km NW. Brutvogel in Todtenhausen II 2015, verdrängt 2016, erneut seit 2017
 Brutstatus: **HP X/3/3**
 Anmerkung: Brutpaar des Vorjahres.
- TODTENHAUSEN III (Pfahlneest Schmidt) 52,34333 N; 8,93083 E; TK 3619
 Ankunft: 1. Ex. am 09.02.22; 2. Ex. am/vor 14.02.22;
 3. Ex. Männchen am 04.03.22
 Ringe: 1. **Männchen** unberingt
Weibchen unberingt
 2. **Männchen** DEW 5T658 (li. oben)
beringt am 29.05.2017 in Petershagen-Jössen I Esche Humke, 7 km NE
 Brutstatus: **HP X/3/0**
 Anmerkung: Das 2. Ex. wurde vom 10.-14.02.22 vom 1. Ex. noch nicht toleriert. DEW 5T658 (li. oben) wurde nur am 04.03.22 nachgewiesen, Copula mit unberingtem Weibchen, wird darauf aber vom unberingten Männchen weggekämpft. Damit Paar des Vorjahres wahrscheinlich. Ein Jungvogel durch landwirtschaftliches Bindegarn stranguliert, zusätzlich Gummiringe im Magen. Letzteres vermutlich auch Todesursache der beiden weiteren Jungvögel.
- KUTENHAUSEN (Pfahlneest Herrendienstweg) 52,34361 N; 8,89528 E; TK 3619
 Ankunft: 1. Ex. am/vor 19.03.22; 2. Ex. am/vor 02.04.22
 Ringe: 1 Ex. Helgoland 924T (re. unten)
beringt am 23.06.2018 in Petershagen-Raderhorst, ca. 15 km NE. Brutvogel in Kutenhausen seit 2021.
 1 Ex. unbekannt, ob beringt
 Brutstatus: **HP X/2/2**
 Anmerkung: Zweite Brut auf 2021 erneuerter Nisthilfe. 924T wurde 2021 abgelesen, sehr wahrscheinlich auch 2022.

- RODENBECK II (Logoturm JCC Bruns) 52,28386 N; 8,87146 E; TK 3719
Ankunft: 1. Ex. Männchen am 03.02.22; 2. Ex. Weibchen am 15.03.22;
Ringe: **Männchen** DEW 2T636 (li. oben)
beringt am 29.05.2015 in Hille-Holzhausen I Koch, ca. 11 km NW. Brutvogel in Rodenbeck II seit 2018
Weibchen unberingt
Brutstatus: **HP 4/4/1**
Anmerkung: Vermutlich Paar des Vorjahres. Kamera. DEW 2T636 auch auf Rodenbeck III und Haddenhausen abgelesen.
- RODENBECK III (Kopfpappel 2 Mitteldamm) 52,29000 N; 8,84528 E; TK 3719
Ankunft: 1. Ex. Weibchen am 13.02.22; 2. Ex. Männchen am 07.03.22
Ringe: **Männchen** Arnhem 8656 (re. oben)
beringt am 04.06.2008 in Koekange Hooijersteeg, Drenthe, Niederlande, 178 km W. Brutvogel in Rodenbeck I Kopfpappel 1 Mitteldamm 2010 - 2019 und Rodenbeck III 2020.
Weibchen DEW 0X834 (li. oben)
beringt am 20.06.2013 in Petershagen-Stadt III Wehking, 11 km NNE. Brutvogel in Rodenbeck I Kopfpappel 1 2015 - 2019 und Rodenbeck III 2020
Brutstatus: **HP X/3/3**
Anmerkung: Paar des Vorjahres. Am 13.02.22 Männchen DEW 2T636 von Rodenbeck II auf Horst abgelesen.
- RODENBECK IV (Leitungsmast 13 Mindener Wiesen) 52,29194 N; 8,83000 E; TK 3718
Ankunft: 1. Ex. Weibchen am 22.02.22; 2. Ex. Männchen am/vor 27.02.22
Ringe: **Männchen** unberingt
Weibchen DEW 5T661 (li. oben)
beringt am 26.05.2017 in Lübbecke-Stockhausen, ca. 28 km W. Brutvogel in Rodenbeck IV 2020
Brutstatus: **HP X/3/3**
Anmerkung: Spontanhorstbau ohne Nisthilfe auf Traverse 2019 begonnen. Zweite erfolgreiche Brut. Vermutlich Paar des Vorjahres.
- RODENBECK VI (Leitungsmast 14 Mindener Wiesen) 52,29444 N; 8,82861 E; TK 3718
Ankunft: beide vor 02.04.22
Ringe: 1 Ex. DEW 1V225 (re. oben)
beringt am 31.05.2020 in St. Peter-Ording, Schlesweig-Holstein, 223 km N
1 Ex. Alu-Ring (re. oben) nicht abgelesen
Brutstatus: **HP X/2/2**
Anmerkung: Spontaner Horstbau auf westlicher unterer Traverse am 02.04.22 erstmals festgestellt.
- RODENBECK VII (Leitungsmast 12 Mindener Wiesen) 52,28917 N; 8,83167 E; TK 3718
Ankunft: beide am/vor 20.04.22
Ringe: 1 Ex. ELSA-beringt (re. oben) nicht abgelesen
1 Ex. unberingt
Brutstatus: **HP X/X/0**
Anmerkung: Drei benachbarte Leitungsmasten (12, 13 und 14) besetzt. Beginn einer Kolonie? Abbruch der erst im Mai begonnenen Brut.
- HAHLEN I (Pfahlnest Herrenkuhle) 52,29944 N; 8,82472 E; TK 3718
Ankunft: beide am 27.02.22
Ringe: **Männchen** unberingt
Weibchen „please call“ (re. oben) Nr. 51, unstatthafte private Beringung!
Brutstatus: **HP X/3/3**
Anmerkung: Vermutlich Paar des Vorjahres. Weibchen aus Osnabrücker Raum. Angeforderte Beringungsdaten wurden nicht mitgeteilt!
- HAHLEN II (Kopferle Wiebusch) 52,30028 N; 8,84944 E; TK 3619
Ankunft: 1. Ex. am/vor 22.04.22; 2. Ex. am/vor 23.04.22
Ringe: 1 Ex. unberingt
1 Ex. ELSA-beringt (re. oben) nicht abgelesen
Brutstatus: **HP X/1/0**

Anmerkung: Nach 2019 Wiederbesetzung. Brutabbruch 1 - 2 Wochen nach Schlupf. Mehr Jungvögel?

- HADDENHAUSEN (Schornstein Todtenhaupt) 52,27778 N; 8,83083 E; TK 3718
Ankunft: 1. Ex. am 14.02.22; 2. Ex. am 22.02.22
Ringe: **Männchen** DEW 0X920 (li. oben)
beringt am 22.05.2015 in Nettelstedt I Aspelmeier, ca. 17 km WNW. Brutvogel in Haddenhausen seit 2018
Weibchen unberingt (vermutlich)
Brutstatus: **HP X/2/2**
Anmerkung: Vermutlich Paar des Vorjahres.

- MEISSEN I (Gittermast am P. Gerhardt-Haus) 52,27000 N; 8,95222 E; TK 3719
Ankunft: 1. Ex. am 15.03.22; 2. Ex. am 18.03.22
Ringe: beide unberingt
Brutstatus: **HP 3/2/0**
Anmerkung: Zweite Brut am Platz. Webcam. Schlupf am 06. Abbruch am 26.05.22.

- MEISSEN II (Gittermast Bornemann) 52,2744 N; 8,97583 E; TK 3719
Ankunft: 1. Ex. am 19.03.22; 2. Ex. am 24.03.22
Ringe: beide unberingt
Brutstatus: **HP 4/1/0**
Anmerkung: 2021 keine Brut. Webcam.

Ergebnis Minden: 15 HPa (11 HPm + 4 HPo) | 27 JZG | 1,80 JZa | 2,45 JZm

Porta Westfalica



- EISBERGEN (Pfahlnest Eisberger Werder) 52,19705 N; 8,99396 E; TK 3819
Ankunft: 1. Ex. am 22.02.22; 2. Ex. am 28.02.22
Ringe: beide unberingt
Brutstatus: **HP X/2/2**
Anmerkung: Paar des Vorjahres, vermutlich.

- KLEINENBREMEN (Pfahlnest Bruchwiese) 52,24417 N; 9,04361 E; TK 3720
Ankunft: beide am/vor 14.03.22
Ringe: **Männchen** DER A9L75 (li. oben)
beringt am 04.06.2019 in Michelwinnaden, Reg.Bez. Südwürttemberg, 478 km S
Weibchen unberingt
Brutstatus: **HP X/1/1**
Anmerkung: Zweite Brut auf Nisthilfe von 2021. Mindestens Männchen neu. Jungvogel wenig scheu auf dem Boden, z.B. auf Straßen.

Ergebnis Porta Westfalica: 2 HPa (2 HPm + 0 HPo) | 3 JZG | 1,50 JZa | 1,50 JZm

Bad Oeynhausen



- VOLMERDINGSEN (Pfahlnest Grellewiesen) 52,23639 N; 8,77694 E; TK 3718
Ankunft: 1. Ex. Männchen am 23.02.22; 2. Ex. Weibchen am/vor 07.03.22
Ringe: **Männchen** DEW 6T819 (li. oben)
beringt am 13.06.2017 in Gronau, Samtgemeinde Leinebergland, Kreis Hildesheim, ca. 80km SE. Brutvogel in Volmerdingsen 2020
Weibchen unberingt
Brutstatus: **HP X/3/0**
Anmerkung: Vermutlich Paar des Vorjahres. Zweite Brut auf Nisthilfe von 2013. Am 09.04.22 Störung der Brut durch nahe Jagdhund-Prüfung. Störche verließen Horst für ca. 30 min, Fortsetzung der Brut. Ein Jungvogel am 13.06.22 von Windböe erfasst. Absturz mit Todesfolge. Zwei weitere Junge später tot auf Horst festgestellt. Unter dem Horst wurden viele Gummiteile und Plastik gefunden, sehr wahrscheinlich Todesursache.

- WULFERDINGSEN (Pfahlnisthilfe Heuental) 52,25750 N; 8,74639 E; TK 3718
Ankunft: 1 Ex. am 12.03.22
Ringe: unberingt
Brutstatus: **HB1**
Anmerkung: Mindestens 1 Ex. fünf Tage anwesend. Kurzbesucher ab 28.02.22

- DEHME (Pfahlst Lohbusch) 52,23556 N; 8,85194 E; TK 3719
Ankunft: 1. Ex. am 24.02.22; 2. Ex. am 22.03.22
Ringe: beide unberingt

Brutstatus: **HP X/2/2**
 Anmerkung: Zweite Brut am Platz, erstmals erfolgreich.

Ergebnis Bad Oeynhausen: 2 HPa (1 HPm + 1 HPo) | 1 HB1 | 2 JZG | 1,00 JZa | 2,00 JZm

Lübbecke



- GEHLENBECK I (Schornstein Horstmeier) 52,32269 N; 8,65131 E; TK 3617
 Ankunft: 1. Ex. am/vor 05.02.22; 2. Ex. am/vor 12.02.22
 Ringe: beide unberingt
 Brutstatus: **HP X/5/4**
 Anmerkung: Das 2021 bereits 25jährige Männchen blieb aus. Damit mindestens Männchen neu.
- GEHLENBECK II (Pfahlnest Bruchwiesen) 52,32667 N; 8,64417 E; TK 3617
 Ankunft: beide am 12.02.22
 Ringe: **Männchen** DEW 7X355 (re. oben)
beringt am 30.05.2010 in Delbrück-Ostenland, Reg. Bez. Detmold, 60 km SW. Brutvogel in Gehlenbeck II seit 2013
Weibchen DEW 6X001 (li. oben)
beringt am 18.05.2011 in Gehlenbeck I Horstmeier, 1 km E. Brutvogel in Gehlenbeck II seit 2013
 Brutstatus: **HP X/4/4**
 Anmerkung: Paar des Vorjahres.
- GEHLENBECK III (Pfahlnest Grappensteiner Damm) 52,28694 N; 8,64722 E; TK 3717
 Ankunft: 1. Ex. am 12.02.22; 2. Ex. am 13.02.22
 Ringe: beide unberingt
 Brutstatus: **HP X/1/1**
 Anmerkung: Vermutlich Paar des Vorjahres.
- GEHLENBECK IV (Pfahlnest Moorhus) 52,32833 N; 8,67000 E; TK 3618
 Ankunft: beide am 27.04.22
 Ringe: **Männchen** Helgoland E5280 (re. unten)
beringt am 11.06.2020 in Espelkamp-Frotheim V Grau, ca. 5km NE
Weibchen unberingt
 Brutstatus: **HP X/X/1** (1 beringt am 24.06.22: DEW **4V037**)
 Anmerkung: Mindestens Männchen neu. Zweite Brut am Platz, erstmals erfolgreich.
- NETTELSTEDT I (Pfahlnest Aspelmeier) 52,31639 N; 8,70528 E; TK 3618
 Ankunft: beide am/vor 27.02.22
 Ringe: **Männchen** unberingt
Weibchen DEW 5T479 (li. oben)
beringt am 09.06.2017 in Wolfhagen-Bründersen, Reg. Kassel, 117 km SE
 Brutstatus: **HP X/3/3**
 Anmerkung: Beide Partner neu.
- NETTELSTEDT II (Pfahlnest Schafstall) 52,31528 N; 8,68722 E; TK 3618
 Ankunft: beide am 17.02.22
 Ringe: **Männchen** unberingt
Weibchen DEW 9X226 (re. oben)
beringt am 06.06.2011 in Stemshorn-Schäferhof, Lemförde, Reg. Weser-Ems, 42 km NW. Brutvogel in Hille-Hartum II Kopfpappel 2014 - 2016, in Nettelstedt II seit 2017
 Brutstatus: **HP X/3/3** (3 beringt am 25.05.22: DEW **4V005-7**)
 Anmerkung: Paar einzeln und zusammen mehrmals auf Horst Eilhausen Schöttler.
- NETTELSTEDT IV (Pfahlnest Husemeyer) 52,30694 N; 8,71917 E; TK 3618
 Ankunft: 1. Ex. am 12.03.22; 2. Ex. am 15.03.22
 Ringe: **Männchen** Alu-beringt (li. unten) nicht abgelesen
Weibchen Alu-beringt (li. unten) nicht abgelesen
 Brutstatus: **HP X/3/2**
 Anmerkung: Nisthilfe neu 2021. Zweite Brut am Platz. Sehr wahrscheinlich Paar des Vorjahres. Am 26.02.22 DEW 0X896 (re. oben) und DEW 3T944 (re. oben) vom Horst Eickhorst und am 13.03.22 DEW 5T134 (re. oben) als Kurzbesucher abgelesen.

- NETTELSTEDT V (Birnbaum Hof Gerdon) 52,31306 N; 8,70722 E; TK 3618
 Ankunft: beide am 22.03.22
 Ringe: **Männchen** DEW 9T944 (li. oben)
beringt am 17.06.2019 in Südhemmern I Peithmann, ca. 5 km E
Weibchen beringt (li. unten), nicht abgelesen
 Brutstatus: **HP X/2/0**
 Anmerkung: Paar baute auf der Spitze eines Birnbaums, Absturz in Gewittersturm am 19.05.22. Zwei sehr kleine Jungvögel wurden von den Horsteigentümern versorgt, dann eingegangen. Neue Nisthilfe errichtet, von Altvögeln noch zur Nacht bestanden.
- NETTELSTEDT VI (Pfahlnisth. westl. Moorschutzhof) 52,31472 N; 8,68861 E; TK 3618
 Ankunft: 1. Ex. am 27.03.22
 Ringe: unberingt
 Brutstatus: **HB1**
 Anmerkung: Pfahlnisthilfe besteht seit Jahren. Storch ca. 4 Wochen anwesend.
- EILHAUSEN (Pfahlnest Schöttler) 52,31528N; 8,67472 E; TK 3618
 Ankunft: 1. Ex. Weibchen am 12.03.22
 2. Ex. Männchen am 13.03.22
 Ringe: **Männchen** DEW 2V219 (re. oben)
beringt am 27.05.2019 in Hüde, Dümmer, Reg. Hannover, 29 km W
Weibchen DEW 8T261 (re. oben)
beringt am 08.06.2018 in Salzkotten-Mantinghausen, Kr. Paderborn, Reg. Bez. Detmold, 63 km SW. Brutvogel in Eilhausen seit 2021
 Brutstatus: **HP X/3/2** (2 beringt am 07.06.22: DEW **4V020-1**)
 Anmerkung: Zweite Brut auf älterer, 2020 ausgebauter Nisthilfe. Häufige Kurzbesucher/Störer: DEW 5T349, DEW 9T994 und Paar von Nettelstedt II Schafstall. Jungvogel 4V020 in Gehlenbeck tot aufgefunden.
- LÜBBECKE STADT I (Pfahlnest Rauhe Horst West) 52,33389 N; 8,59972 E; TK 3617
 Ankunft: 1. Ex. Weibchen am 08.02.22; 2. Ex. Männchen am 19.02.22
 Ringe: **Männchen** DEW 4X835 (re. oben)
beringt am 26.05.2008 in Hille OT Mindenerwald I Heuer, 14 km ENE. Brutvogel in Lübbecke Stadt I 2010 und seit 2012
Weibchen unberingt
 Brutstatus: **HP X/X/0**
 Anmerkung: Vermutlich Paar des Vorjahres. Brutabbruch aus ungeklärtem Grund.
- LÜBBECKE STADT II (Pfahlnest Rauhe Horst Ost) 52,33139 N; 8,60417 E; TK 3617
 Ankunft: 1. Ex. am/vor 13.03.2; 2. Ex. am/vor 14.03.22
 Ringe: **Männchen** DEW 7T927 (li. oben)
beringt am 24.05.2019 in Nettelstedt I Aspelmeier, 7 km E. Brutvogel in Lübbecke Stadt II Rauhe Horst Ost seit 2021
Weibchen unberingt
 Brutstatus: **HP X/3/1** (1 beringt am 18.06.22: DEW **4V032**)
 Anmerkung: Vermutlich Paar des Vorjahres. Zweite Brut.
- ALSWEDE I (Dachreiter Jung) 52,33917 N; 8,57833 E; TK 3617
 Ankunft: 1. Ex. Männchen am 16.02.22; 2. Ex. Weibchen am 24.02.22;
 3. Ex. am 23.03.22; 4. Ex. Männchen am 25.03.22; 5. Ex. Weibchen am 25.03.22; 6. Ex. Weibchen am 15.04.22; 7. Ex. Männchen am 15.04.22
 Ringe: 1. **Männchen** DEW 7T353 (li. oben)
beringt am 03.06.2017 in Delbrück, Kr. Paderborn, Reg. Bez. Detmold, 58 km SW
 1. **Weibchen** unberingt
 1 Ex. ELSA-beringt (li. oben) nicht abgelesen
 2. **Männchen** unberingt
 2. **Weibchen** unberingt
 3. **Männchen** unberingt
 3. **Weibchen** DEW 2V525 (re.oben)
beringt am 04.06.2020 in Neu Garge, Reg. Lüneburg, 183 km NE
 Brutstatus: **HP X/1/0**
 Anmerkung: Männchen DEW 7T353 wurde am 22.03.22 tot an einer Kreuzung in Horstnähe gefunden, vermutlich Verkehrsoffer. Damit Brutabbruch. Neubesetzung s.o. Am 01.07.22 Männchen DEW 4X836 (re. oben),

Brutvogel von Horst Lübbecke Rauhe Horst I West, und Weibchen DEW 0X856 (li. oben), Brutvogel von Horst Stockhausen I Niemeyer, auf Horst. Beide nach Brutabbrüchen an ihren eigenen Horst.

- ALSWEDE II (Pfahlnest „Im Paradies“) 52,33806 N; 8,57250 E; TK 3617
Ankunft: beide am 04.03.22
Ringe: beide unberingt
Brutstatus: **HP X/2/1** (2 beringt am 18.06.22: DEW **4V033-4**)
Anmerkung: Erstbesetzung der 2021 errichteten Nisthilfe. Nur 4V033 fliegt aus.

- STOCKHAUSEN I (Pfahlnest Niemeyer) 52,32250 N; 8,58222 E; TK 3617
Ankunft: beide am 08.02.22
Ringe: **Männchen** unberingt
Weibchen DEW 0X856 (li. oben)
beringt am 27.06.2013 in Petershagen-Rosenhagen I Dorfgem.-Haus, 35 km ENE. Brutvogel in Stockhausen seit 2015
Brutstatus: **HP X/X/0**
Anmerkung: Paar des Vorjahres, aus Verhalten erkennbar. Brutabbruch, Grund?

- STOCKHAUSEN II (Birke Kusmierz) 52,32833 N; 8,58389 E; TK 3617
Ankunft: beide am 22.05.22
Ringe: beide unbekannt, ob beringt
Brutstatus: **HB2**
Anmerkung: Spontanansiedlung auf Birke, Paar baut, später nur noch zur Nacht anwesend.

Ergebnis Lübbecke: 14 HPa (10 HPm + 4 HPo) | 1 HB 1 | 1 HB 2 | 22 JZG | 1,57 JZa | 2,20 JZm

Rahden



- RAHDEN (Pfahlnest Steinfeld) 52,44056 N; 8,64139 E; TK 3517
Ankunft: beide am 16.02.22
Ringe: beide oben unberingt, unten?
Brutstatus: **HP X/0/0**
Anmerkung: Paar des Vorjahres möglich. Grund für Brutverlust unklar. Die Altvögel bleiben noch länger auf Horst.

- WEHE (Pfahlnest Bockwindmühle) 52,46111 N; 8,65417 E; TK 3517
Ankunft: beide am 26.05.22
Ringe: beide unbekannt, ob beringt
Brutstatus: **HB2**
Anmerkung: Paar vom 26.05.22 bis ca. 05.06.22 anwesend.

- STELLE II (Pfahlnest Schmidt) 52,41778 N; 8,63333 E; TK 3517
Ankunft: 1. Ex. am 12.03.22; 2. Ex. am 25.03.22
Ringe: beide unbekannt, ob beringt
Brutstatus: **HB2**
Anmerkung: Ende Horstbesetzung nach 2 – 3 Wochen, Kämpfe.

- TONNENHEIDE I (Pfahlnest Benker) 52,41778 N; 8,63333 E; TK 3517
Ankunft: 1. Ex. am 27.02.22; 2. Ex. am 15.03.22;
Ringe: beide unberingt
Brutstatus: **HP X/2/2**
Anmerkung: Zweite erfolgreiche Brut auf 03.2021 erneuerter Nisthilfe.

- TONNENHEIDE II (Pfahlnest Gärtner) 52,43589 N; 8,68782 E; TK 3518
Ankunft: beide am 16.02.22
Ringe: **Männchen** unberingt
Weibchen DEW 8X294 (li. oben)
beringt am 03.07.2013 in Bruchköbel-Roßdorf, Reg. Bez. Darmstadt, 240 km SSW, Brutvogel in Hille OT Neuenbaum II Brunschütte 2015 - 2017, in Espelkamp-Isenstedt 2018 - 2019, in Tonnenheide II seit 2020.
Brutstatus: **HP X/4/4** (4 beringt am 25.05.22: DEW **4V008-11**)
Anmerkung: Vermutlich Paar des Vorjahres.

- TONNENHEIDE III (Pfahlnest Schnier) 52,43589 N; 8,68782 E; TK 3517
Ankunft: 1. Ex. Männchen am/vor 06.03.22; 2. Ex. Weibchen am/vor 15.03.22
Ringe: **Männchen** unberingt
Weibchen Alu-beringt (li. unten) nicht abgelesen

- Brutstatus: **HP X/3/3**
Anmerkung: Zweite Brut am Platz, mindestens Weibchen neu.
- PREUBISCH STRÖHEN (Pfahlnest Valentin) 52,48694 N; 8,63806 E; TK 3517
Ankunft: 1. Ex. 19.02.22; 2. u. 3. Ex. am 25.03.22
Ringe: 1. Ex. ELSA-beringt (li. oben) nicht abgelesen
Männchen Alu-Ring (li. unten) nicht abgelesen.
Weibchen unberingt
Brutstatus: **HP X/2/2**
Anmerkung: ELSA-beringter Storch bis Mitte März anwesend. Mindestens Männchen neu.
- VARL I (Pfahlnest Neise) 52,43495 N; 8,58279 E; TK 3517
Ankunft: beide am 22.02.22
Ringe: beide unberingt
Brutstatus: **HP X/2/0**
Anmerkung: Vermutlich Paar des Vorjahres. Brutabbruch, vermutlich Zerstörung durch Waschbär.
- VARL II (Pfahlnesthilfe Kameier) 52,45861 N; 8,56056 E; TK 3517
Ankunft: 1. Ex. wann?; 2. Ex. am/vor 28.03.21
Ringe: vermutlich beide unberingt
Brutstatus: **HP X/2/2**
Anmerkung: Vermutlich Paar des Vorjahres.
- VARLHEIDE (Pfahlnest Fischerstatt) 52,41965 N; 8,59121 E; TK 3517
Ankunft: beide am/vor 18.03.22
Ringe: beide unberingt
Brutstatus: **HP X/3/3**
Anmerkung: Vermutlich Paar des Vorjahres.

Ergebnis Rahden: 8 HPa (6 HPm + 2 HPo) | 2 HB2 | 16 JZG | 2,00 JZa | 2,67 JZm

Espelkamp



- FROTHEIM I (Pfahlnest Brammeyer) 52,34000 N; 8,69361 E; TK 3618
Ankunft: beide am/vor 27.02.22
Ringe: **Männchen** DEW 9X618 (li. oben)
beringt am 03.06.2011 in Petershagen-Döhren Ehemaliger Molkereischornstein, ca. 25 km ENE. Brutvogel in Frotheim I seit 2014
Weibchen links unberingt, rechts?
Brutstatus: **HP X/X/2**
Anmerkung: Brutpaar des Vorjahres möglich. Weibchen DEW 8X330 (seit 2012) des Vorjahres ist re. oben beringt.
- FROTHEIM IV (Pfahlnest Eggert) 52,35667 N; 8,66639 E; TK 3617
Ankunft: 1. Ex. am 13.02.22; 2. Ex. am/vor 18.02.22;
Ringe: **Männchen** DEW 5T945 (re. oben)
beringt am 09.06.2016 in Bad Essen-Wehrendorf, Reg. Weser-Ems, 25 km W. Brutvogel in Frotheim IV seit 2018
Weibchen DEW 4T532 (re. oben)
beringt am 30.05.2016 in Petershagen Stadt III Wehking, ca. 28 km E. Brutvogel in Frotheim IV seit 2018
Brutstatus: **HP X/4/4**
Anmerkung: Brutpaar des Vorjahres. Am 18.02.22 auch unberingter Storch auf Horst. Einer der vier Jungen nach dem Ausfliegen auf dem Horst tot erkannt.
- FROTHEIM V (Pfahlnest Grau) 52,3569 N; 8,68101 E; TK 3618
Ankunft: beide am/vor 27.02.22
Ringe: beide oben unberingt, unten?
Brutstatus: **HP X/3/3**
Anmerkung: Paar des Vorjahres möglich.
- FROTHEIM VI (Pfahlnest Hanke) 52,37056 N; 8,66500 E; TK 3617
Ankunft: beide am/vor 27.02.22
Ringe: **Männchen** DEW 7T926
beringt am 24.05.2019 in Lübbecke-Nettelstedt II Schafstall, ca. 5 km WSW
Weibchen unberingt

Brutstatus: **HP X/3/1** (1 beringt am 18.06.22: DEW **4V036**)
 Anmerkung: Mindestens Männchen neu. Erste erfolgreiche Brut am Platz.

- FROTHEIM VII (Pfahlnest Manske) 52,37639 N; 8,72278 E; TK 3618
 Ankunft: beide am/nach 29.04.22
 Ringe: beide unberingt
 Brutstatus: **HB2**
 Anmerkung: Paar stammt sehr wahrscheinlich von Horst Hille OT Neuenbaum I Schütte, der am 29.04.22 abstürzte. Paar hielt sich z. T. noch wochenlang auf. Brut in 2023?

- FABBENSTEDT (Pfahlnest Riechmann) 52,37639 N; 8,58250 E; TK 3617
 Ankunft: beide am 30.04.22
 Ringe: unbekannt
 Brutstatus: **HP 0/0/0**
 Anmerkung: Nisthilfe 2019 errichtet, seitdem nur Kurzbesucher. Paar ca. 1 Monat anwesend, zuletzt nur nachts.

- ISENSTEDT (Pfahlnest Vieker) 52,36247 N; 8,62438 E; TK 3617
 Ankunft: 1. Ex. am 05.03.22; 2. Ex. am 13.03.22
 Ringe: beide unberingt
 Brutstatus: **HP X/3/1** (1 beringt am 18.06.22: DEW **4V035**)
 Anmerkung: Vermutlich Paar des Vorjahres.

- ALTGEMEINDE I (Pfahlnest Spechtmeyer) 52,40306 N; 8,59194 E; TK 3517
 Ankunft: 1. Ex. Weibchen am 10.02.22; 2. Ex. Männchen am 14.02.22
 Ringe: **Männchen** unberingt
 Weibchen DEW 5T641 (re. oben)
 beringt am 03.06.2016 in Hille OT Wittloge I Schafstall, ca. 11 km E. Brutvogel in Altgemeinde I seit 2019
 Brutstatus: **HP X/4/4** (4 beringt am 25.05.22: DEW **4V012-5**)
 Anmerkung: Vermutlich Paar des Vorjahres.

- ALTGEMEINDE II (Pfahlnest Groß) 52,40250 N; 8,62972 E; TK 3517
 Ankunft: beide am 14.02.22
 Ringe: **Männchen** DEW 5T655 (li. oben)
 beringt am 19.05.2017 in Minden-Stemmer Fischer, ca. 20 km ESE. Brutvogel in Altgemeinde II seit 2020
 Weibchen unberingt
 Brutstatus: **HP X/3/2**
 Anmerkung: Vermutlich Paar des Vorjahres.

- ALTGEMEINDE III (Pfahlnest Eckert) 52,39167 N; 8,59528 E; TK 3617
 Ankunft: beide am 13.02.22
 Ringe: beide unberingt
 Brutstatus: **HP X/2/0**
 Anmerkung: Vermutlich Paar des Vorjahres. Am 15.06.22 wird der zweite Jungvogel abgeworfen.

- VEHLAGE (Pfahlnest Hammermeister) 52,36471 N; 8,51852 E; TK 3617
 Ankunft: beide am/vor 23.03.22
 Ringe: **Männchen** DEW 0X812 (li. oben)
 beringt am 20.06.2013 in Pr. Oldendorf-Hedem I Lusmöller, ca. 11 km W. Brutvogel in Vehlage seit 2018
 Weibchen DEW 4T497 (li. oben)
 beringt am 04.06.2015 in Minden-Rodenbeck I Kopfpappel 1 Mitteldamm, ca. 25 km E. Brutvogel in Vehlage seit 2018
 Brutstatus: **HP X/3/3**
 Anmerkung: Paar des Vorjahres.

- FIESTEL II (Schaukel Hof Vullriede) 52,35417 N; 8,56472 E; TK 3617
 Ankunft: beide am 04.04.22
 Ringe: beide unberingt
 Brutstatus: **HP X/3/0**
 Anmerkung: 2021 wurde Fiestel I Dachreiter Scheune Vullriede von zwei Horstbesuchern angefliegen. 2022 spontane Ansiedlung eines Paares auf einer hohen Kinderschaukel. Mindestens Weibchen neu.

Preußisch Oldendorf

- HEDEM I (Pfahlnest Lusmöller) 52,34917 N; 8,53778 E; TK 3617
 Ankunft: beide am 10.02.22
 Ringe: **Männchen** unberingt
Weibchen DEW 7X341 (re. oben)
*beringt am 23.06.2010 in Nienberge, Reg. Bez. Münster, 80 km WSW.
 Brutvogel in Hedem I seit 2013*
 Brutstatus: **HP X/5/5**
 Anmerkung: Vermutlich Paar des Vorjahres.
- HEDEM II (Pfahlnest Hollwinkel) 52,34361 N; 8,55389 E; TK 3617
 Ankunft: beide am 21.03.22
 Ringe: 1 Ex. unberingt
 1 Ex. beringt?
 Brutstatus: **HP X/2/1**
 Anmerkung: Zweite Brut auf 2020 errichteter Nisthilfe.
- GETMOLD I (Pfahlnest Lohmeyer) 52,35306 N; 8,48898 E; TK 3616
 Ankunft: 1. Ex. am 20.02.21; 2. Ex. am 03.03.21
 Ringe: **Männchen** DEW 7X439 (re. oben)
*beringt am 08.06.2010 in Espelkamp-Frotheim I Brammeyer, 17 km W.
 Brutvogel 2012 in Rahden Steinfeld, 2013 in Rahden-Tonnenheide I Benker, 2014 - 2016 in Stewede-Levern Niederheide, in Getmold I seit 2018*
Weibchen DEW 0X903 (re. oben)
beringt am 14.06.2014 in Hille-Unterlütbe IV Fisser-Hülsmeier, ca. 21 km ESE. Brutvogel in Stewede-Levern Niederheide 2016 – 2018, in Getmold I seit 2018
 Brutstatus: **HP X/3/3**
 Anmerkung: Standort durch Kreisverwaltung in Frage gestellt. Konflikt mit WEA.
- GETMOLD II (Pfahlnest Schulstraße) 52,33639 N; 8,49056 E; TK 3616
 Ankunft: 1. Ex. am /vor 15.02.22; 2. Ex. am 25.02.22
 Ringe: beide unberingt
 Brutstatus: **HP X/4/4**
 Anmerkung: Zweite erfolgreiche Brut am Platz.

Ergebnis Preußisch Oldendorf: 4 HPa (4 HPm + 0 HPo) | 13 JZG | 3,25 JZa | 3,25 JZm

Hüllhorst

- TENGERN (Pfahlnest Watermann) 52,25056 N; 8,70361 E; TK 3718
 Ankunft: 1. Ex. Männchen am 05.02.21; 2. Ex. Weibchen am 22.02.21
 Ringe: **Männchen** DEW 2T613 (li. oben)
*beringt am 23.05.2015 in Hille-Rothenuffeln Ritterbruch, ca. 11 km NW.
 Brutvogel in Tengern seit 2018*
Weibchen unberingt
 Brutstatus: **HP X/5/4** (4 beringt am 26.05.22: DEW 4V016-9)
 Anmerkung: Vermutlich Paar des Vorjahres.
- SCHNATHORST (Pfahlnest Steinmeier-Lange) 52,27472 N; 8,73639 E; TK 3718
 Ankunft: 1. Ex. am 22.02.22; 2. Ex. am 08.04.22
 Ringe: beide unberingt
 Brutstatus: **HP X/2/2**
 Anmerkung: Dritte Brut auf 2018 erstellter Nisthilfe.

Ergebnis Hüllhorst: 2 HPa (2 HPm + 0 HPo) | 6 JZG | 3,0 JZa | 3,0 JZm

Stewede

- NIEDERMEHNEN I (Pfahlnest Marten) 52,41194 N; 8,49722 E; TK 3516
 Ankunft: 1. Ex. am 13.02.22; 2. Ex. am 17.02.22
 Ringe: **Männchen** DEW 0X350 (li. oben)
beringt am 01.06.2013 in Hille OT Neuenbaum II Brunschütte, 18 km ESE. Brutvogel 2016 in Preußisch Oldendorf-Hedem I Lusmöller, in Niedermehren I seit 2017
Weibchen DER AX538 (li. oben)
beringt am 28.05.2017 in Bad Bergzabern-Steinfeld, Landkreis Südliche Weinstraße, Rheinland-Pfalz, ca. 440 km S. Brutvogel 2019 in Wehdem Becker, in Niedermehren I seit 2021.
 Brutstatus: **HP 3/3/3** (3 beringt am 07.06.22: DEW 4V029-31)
 Anmerkung: Paar des Vorjahres.
- WEHDEM (Pfahlnest Becker) 52,43605 N; 8,4926 E; TK 3516
 Ankunft: beide vor 27.03.22
 Ringe: **Männchen** unberingt

Weibchen DEW 0X643 (re. oben)

beringt am 30.08.2012 in Leiferde, Reg. Braunschweig, 131 km E. Brutvogel 2015 in Espelkamp-Altgemeinde I Spechtmeyer, 2017 in Espelkamp-Altgemeinde III Groß, 2018 in Hille OT Neuenbaum II Brunschütte

Brutstatus: **HP X/2/2**
Anmerkung: Vermutlich Paar des Vorjahres.

- HALDEM II (Pfahlneist Sommer-Hafer) 52,44000 N; 8,39611 E; TK 3516
Ankunft: 1. Ex. am 14.03.22; 2. Ex. am 17.03.22
Ringe: beide unberingt
Brutstatus: **HP X/2/1**
Anmerkung: Zweite Brut auf 2012 errichteter Nisthilfe.

- OPPENWEHE I (Pfahlneist Summann) 52,49876 N; 8,49111 E; TK 3516
Ankunft: beide am 08.02.22
Ringe: beide unberingt
Brutstatus: **HP X/5/3** (4 beringt am 15.05.22: DEW **4V000-3**)
Anmerkung: Vermutlich Paar des Vorjahres.

- OPPENWEHE II (Pfahlneist Barkhüser) 52,49439 N; 8,5082 E; TK 3517
Ankunft: 1. Ex. am 10.02.22; 2. Ex. am 12.02.22
Ringe: beide unberingt
Brutstatus: **HP X/4/4**
Anmerkung: Vermutlich Paar des Vorjahres.

- OPPENWEHE III (Pfahlneist Kaspeldamm) 52,48064 N; 8,53604 E; TK 3517
Ankunft: beide vor 18.04.22
Ringe: 1 Ex. DEW 1X978 (re.oben)
beringt am 21.05.2020 in Espelkamp-Altgemeinde III Eckert, 11 km NW
1 Ex. unberingt
Brutstatus: **HP X/X/1**
Anmerkung: Erstfeststellung am 18.04.22, Ankunft früher. Mindestens ein Jungvogel. Zweite Brut am Platz nach 2019.

- DESTEL (Pfahlneist Müller) 52,36806 N; 8,49972 E; TK 3616
Ankunft: 1. Ex. Weibchen am 12.02.22; 2. Ex. Männchen am 13.02.22
Ringe: **Männchen** DEW 6X796 (li. oben)
beringt am 19.05.2011 in Petershagen-Friedewalde II Jenz (OT Wegholm), ca. 20 km E. Brutvogel in Destel seit 2014
Weibchen DER AF512 (li. oben)
beringt am 08.06.2011 in Forst, Reg. Bez. Nordbaden, 365 km S. Brutvogel 2013 in Oppenwehe I Summann, 2014 in Preußisch Ströhen I Rohlfing, 2015 und seit 2017 in Destel
Brutstatus: **HP 2/2/2** (1 beringt am 15.05.22: DEW **4V004**)
Anmerkung: Paar des Vorjahres.

- DIELINGEN (Pfahlneist Reitmeyer) 52,44806 N; 8,35111 E; TK 3516
Ankunft: 1. Ex. am 17.02.22; 2. Ex. am 18.02.22
Ringe: beide unberingt
Brutstatus: **HP X/2/2**
Anmerkung: Mindestens Männchen neu. Das Paar könnte aus Stemshorn (Kr. Diepholz) stammen, Wechsel wegen Bau einer Stromleitung?

Ergebnis Stemwede: 8 HPa (8 HPm + 0 HPo) | 18 JZG | 2,25 JZa | 2,25 JZm

ERGEBNIS MINDEN-LÜBBECKE: 132 HPa (101 HPm + 29 HPo + 2 HPx) | 5 HB2 | 2 HB1 | 252 JZG | 1,91 JZa | 2,49 JZm

Kurzbesucher: Weitere Horste und Nisthilfen wurden weniger als 5 Tage in Folge angefliegen (KB1, KB2).

Petershagen: Petershagen I (Altes Amtsgericht); Windheim III (Haus No2); Buchholz (Sprick); Bierde (Lassowski); Frille (Salkamp); Frille (Rothehof); Wietersheim (Engelking); Wietersheim (Meyer); Hävern (Kath); Hävern (Berg); Seelenfeld (Königsmühle); Maaslingen (Frederking); Maaslingen (Traue)

Hille: Hille OT Neuenbaum (Siebeking); Holzhausen (Linke/Bredemeier); Unterlübbe (Friedhoskapelle); Unterlübbe I (Meyer)

Minden: Hahlen (Neumann)

Porta Westfalica: Costedt (Gr. Weserbogen)

Bad Oeynhausen: Rehme (Jäcker)

Espelkamp: Gestringen (Schloß Benkhausen)

Lübbecke: Nettelstedt III (Husen);

Rahden: Rahden (Museumshof); Wehe (In der Heide)

Stemwede: Oppendorf (Haevescher)

Datenauswertung, auslaufende Beringung, Kritik an der Vogelwarte Helgoland und Ausblick (Alfons Rolf Bense)

Entsprechend der in den letzten Jahren sinkenden Beringungsquote der Jungvögel (2015: 100 %; 2022: 15%) steigt inzwischen – auch aufgrund der hohen Ansiedlungstreue der bei uns im Kreis ausfliegenden Jungvögel (40-50 %) – der Anteil unberingter Brutvögel.

Dieser Effekt tritt mit einer Verzögerung weniger Jahre ein, entsprechend dem Erstbrutalter von zwei bis vier Jahren. In der Folge ergibt die in den langjährigen Jahresberichten (seit 2000) geführte Übersicht „Alter beringter Brutstörche...“ keinen Sinn mehr. In Ihr konnte klar nachgewiesen werden, dass im Gebiet ansiedelnde und erstmals brütende Störche nahezu durchgängig zwei- bis vierjährig „jung“ waren. Dass ältere Störche erstmals als Brutvögel im Gebiet auftreten, konnte im großen Datenmaterial als seltene Ausnahmeerscheinung belegt werden. Gleichzeitig ließ sich die hohe Ortstreue der Brutvögel ermitteln (um 80 %). Da beringte Erstbrüter anteilig nicht mehr wie bis um 2015 nachkommen (seitdem stark sinkende Beringungsquote), steigt der prozentuale Anteil älterer beringter Brutvögel kontinuierlich. Bereits in den letzten Jahren hatte sich gezeigt, dass das anhand der Ringstörche ermittelte durchschnittliche Brutalter erheblich anstieg. In der positiven Dynamik der Population ist dies widersinnig und als Folge der eingestellten Kooperation der Vogelwarte Helgoland rein erhebungstechnisch bedingt. Die Auswertung „Alter beringter Brutstörche...“ muss entfallen. Auch die „Ermittlung der durchschnittlichen Gelegegröße...“ (2000 - 2021: 3,79 Eier/HPa) und der fein abgestimmte „Differenzierte Bruterfolg...“ erscheinen hiermit letztmalig. Sie sind aufgrund der mit der Nichtberingung verbundenen reduzierten Horstinspektionen nicht mehr möglich. Aus unserer Sicht ein schmerzlicher Informationsverlust, auch bezüglich der Betreuung der Einzelhorste und des Austauschs im geschaffenen Netzwerk der ca. 150 Horstbesitzer. Arbeitet die Vogelwarte Helgoland von sich aus die zahlreichen Wiederfundmeldungen wissenschaftlich nicht auf, so erschwert sie dies somit leider auch vor Ort. Die Folge von über 40 Jahren akribischer Dokumentation reißt damit ab. Hinzu kommt, dass die Meldungen der abgelesenen Brutvögel aus dem Kreis 2019 und 2020 (jeweils über 100) von der Vogelwarte nicht bearbeitet wurden. In der Konsequenz haben wir – nach ergebnislosen Erinnerungen an die Vogelwarte – die sehr arbeitsintensiven Meldungen für 2021 und 2022 eingestellt, um den Datenpapierkorb nicht weiter zu befüllen. Aufgrund ihrer nachgewiesenen hohen Brutort- bzw. Gebietstreue konnte eine Herkunfts- und Altersbestimmung der älteren Brutvögel (zusätzlich durch Erfragen bei benachbarten Betreuern) für den vorliegenden Jahresbericht noch annähernd aufrechterhalten werden. Allerdings konnten bereits mindestens 12 unten Alu-beringte Störche nicht mehr abgelesen werden, weil der Zeitaufwand für die Ablesung dieser 2019 und 2020 von der Vogelwarte ausgegebenen, veralteten und obsoleten Ringe nicht weiter vertretbar ist. Ihre zukünftige Ablesung wird nur sporadisch gelingen können. Es handelt sich letztlich de facto um eine Beringungsform mit dem Ziel, keine Wiederfunde zu generieren!

	beringungs- fähig	beringt	Beringungs- Quote	ausgeflogen
2000	22	16	73%	21
2001	18	12	67%	18
2002	14	11	79%	14
2003	24	24	100%	23
2004	40	39	97%	37
2005	31	31	100%	31
2006	24	22	92%	22
2007	37	37	100%	36
2008	39	39	100%	35
2009	46	46	100%	36
2010	64	63	98%	60
2011	66	58	82%	66
2012	71	44	62%	61
2013	64	64	100%	62
2014	58	58	100%	57
2015	112	112	100%	106
2016	98	45	46%	95
2017	139	56	40%	135
2018	168	62	37%	166
2019	177	175	99%	175
2020	199	124	62%	194
2021	228	46	20%	228
2022	253	38	15%	252

Diese Entwicklung, verbunden mit einer ausgeprägten Kommunikationsverweigerung der Beringungszentrale und der neuen Leitung der Vogelwarte Helgoland, ist außerordentlich bedauerlich. Wir hatten im Kreis Minden-Lübbecke bisher den Anspruch, durch genaueste Dokumentation zu fundierten Aussagen über die hiesige Population, aber auch zur Biologie der Art selbst, beizutragen. Noch vor diesem Bruch mit der Vogelwarte konnten wir Ergebnisse unserer Arbeit und die des „Aktionskomitees Rettet die Weißstörche im Kreis Minden-Lübbecke“ in einer umfassenden universitär-wissenschaftlichen Veröffentlichung vorlegen. Sie erscheint in Kürze und umfasst die Zeitspanne von 40 Jahren (1980 - 2020), Niedergang und Rückkehr des Weißstorchs. Darüber sind wir sehr froh. Insbesondere können wir nach dem Anstieg der Horstpaare im Kreis von 3 (um 1990) auf 132 (2022) sagen: **Der Weißstorch im Kreis Minden-Lübbecke ist eindrucksvoll gerettet!**

Zwei Aspekte zur Errichtung von Nisthilfen sollen abschließend angesprochen werden. Unter dem Druck der anstehenden Zunahme der Windenergienutzung hatte die Untere Naturschutzbehörde das (unklare!) Baurecht bemüht. Der ganz überwiegende Teil der Pfahnester (seit 1960!) sei baurechtlich illegal errichtet und müsse im Konfliktfall weichen. Zwei konkrete Standorte sind durch Abrißverfügung bereits

gefährdet. Im Jahr 2021 nisteten von 115 Paaren 78 auf Pfählen, mindestens 21 weitere Pfahlnisthilfen wurden von Störchen zumindest angefliegen. Diese Verunsicherung/Bedrohung der Horstbesitzer, der Arbeit des Aktionskomitees und letztlich natürlich der Storchenpaare hält an. Eine Anfrage beim Umweltministerium NRW durch die Untere Naturschutzbehörde bezüglich der baurechtlichen Einschätzung bleibt anhaltend unbeantwortet. Vom Storkenkreis Minden-Lübbecke wäre eine klare Positionierung pro Storch zu erwarten gewesen.

Der zweite Aspekt kann wiederum etwas entlasten und den Konflikt entschärfen: Die Störche bauen ihre Horste - in ihrer dynamischen Populationsentwicklung - zunehmend spontan auf Bäumen und zum Teil auch auf Hausdächern und techn. Einrichtungen. Die Notwendigkeit der ergänzenden Neuanlage von Pfahlnisthilfen ergibt sich nur noch punktuell. Zu guter Letzt eine beruhigende Entwicklung.

Storchenhorste im Kreis Minden-Lübbecke 2022

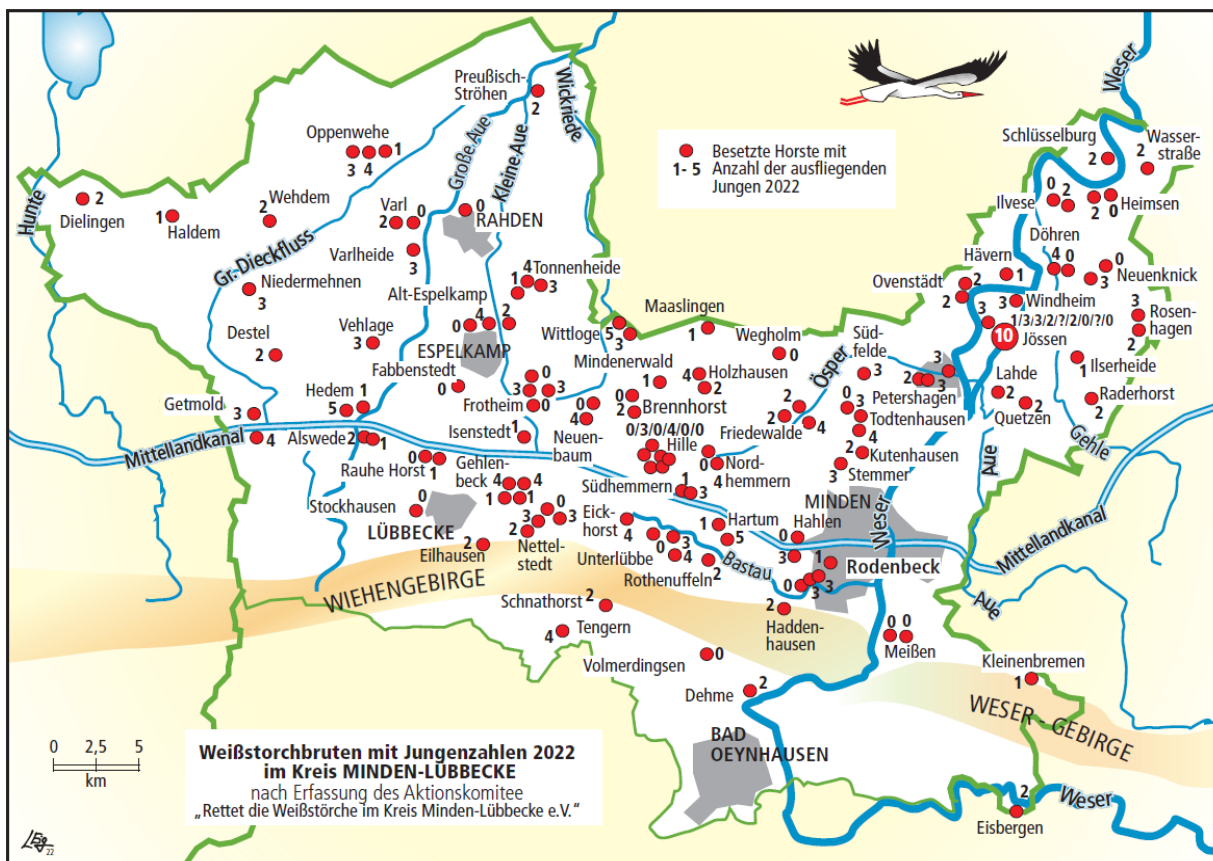

Die Karte zeigt den Bruterfolg an 132 Storchenhorsten im Kreis. Die jeweilig zugeordnete Zahl steht für die bis zum Ausfliegen aufgewachsenen Jungstörche. Für die Koloniebildung in Jössen ist aus Platzgründen eine „10“ angegeben.

Karte: Roswitha Löhmer – Eigener, Hannover

Horstpaare und ausfliegende Jungvögel 1987* – 2022 im Kreis Minden-Lübbecke

* Gründung des Aktionskomitees

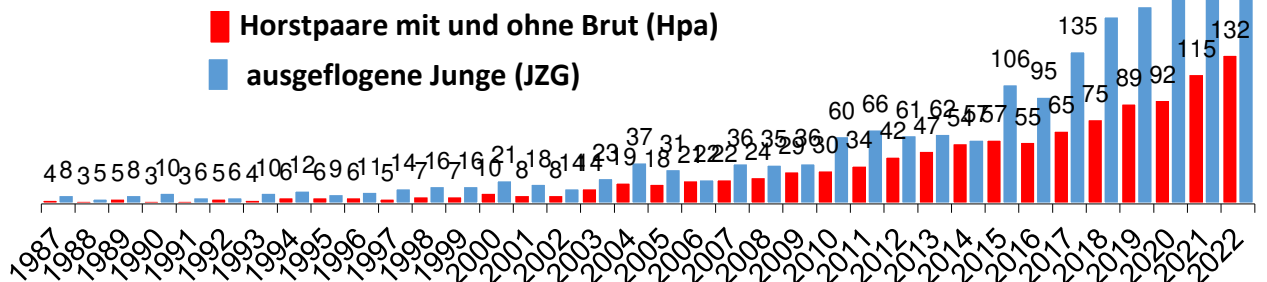

2000 – 2022: Horstpaare, Junge, abgeleitete Parameter

	2000	2001	2002	2003	2004	2005	2006	2007	2008	2009	2010	2011	2012	2013	2014	2015	2016	2017	2018	2019	2020	2021	2022
HPa	10	8	8	14	19	18	21	22	24	29	30	34	42	47	54	57	55	65	75	89	92	115	132
HPm	8	6	7	10	14	13	11	17	18	16	25	29	29	32	31	46	45	55	62	73	80	96	101
HPo	2	2	1	4	5	5	10	5	6	13	5	5	13	15	23	11	10	10	13	16	12	19	29
HPx																							2
HPo %	20%	25%	12%	28%	21%	28%	48%	23%	25%	45%	17%	15%	31%	32%	43%	19%	22%	15%	17%	18%	13%	16%	22%
HE	0	1	0	1	1	2	0	0	1	0	1	1	0	0	0	1	0	1	1	0	1	0	0
HB1	0	0	0	0	0	2	0	3	1	1	1(1)	6	1	3	5	4	3	1	3	1	1	1	2
HB2	0	1	1	1	0	1	2(1)	2(1)	1(1)	2(1)	3	1	6	7	2	2	4	2	3	4	5	9	5
JZG	21	18	14	23	37	31	22	36	35	36	60	66	61	62	57	106	95	135	166	175	194	228	252
JZa	2,10	2,25	1,75	1,65	1,95	1,72	1,05	1,64	1,46	1,24	2,00	1,94	1,45	1,32	1,06	1,86	1,73	2,08	2,21	1,97	2,11	1,99	1,91
JZm	2,62	3,00	2,00	2,30	2,64	2,38	2,00	2,12	1,94	2,25	2,40	2,28	2,18	1,94	1,84	2,33	2,11	2,45	2,68	2,40	2,42	2,38	2,49
Pg/B		10%	20%	21%	15%	18%	21%	18%	17%	18%	18%	20%	*	*	*	*	*	*	*	*	*	*	*
Pgv/B		16%	25%	28%	21%	25%	23%	20%	25%	24%	23%	25%	*	*	*	*	*	*	*	*	*	*	*
Ü/B		16%	15%	14%	8%	15%	21%	13%	15%	13%	13%	10%	8%	3%?	6%	12%	12%	10%	4%	0%	0%	0%	1,5%

Ausfliegende Junge / Horst 2000 – 2022

Ausfliegende Junge / Horst	2000	2001	2002	2003	2004	2005	2006	2007	2008	2009	2010	2011	2012	2013	2014	2015	2016	2017	2018	2019	2020	2021	2022
0	2	2	1	4	5	5	10	5	6	13	5	5	13	15	23	11	10	10	13	16	12	24	30
1	2	1	2	3	2	2	3	3	7	4	7	7	12	10	11	10	17	14	10	12	14	13	18
2	1	0	3	2	4	5	5	9	5	7	5	11	7	14	15	19	14	15	20	30	26	40	35
3	3	3	2	4	5	5	3	5	6	2	9	8	5	8	4	12	7	15	18	21	33	25	27
4	2	2	0	1	3	1	0	0	0	3	4	2	5	0	1	5	6	9	12	10	6	10	17
5	0	0	0	0	0	0	0	0	0	0	0	1	0	0	0	1	2	3	0	1	3	3	3
?	0	0	0	0	0	0	0	0	0	0	0	0	0	0	0	0	0	0	0	0	0	0	2

Differenzierter Bruterfolg 2000 – 2021

(diese Auswertung ist ohne Beringung nicht mehr sinnvoll. Hier letztmalig.)

	2000	2001	2002	2003	2004	2005	2006	2007	2008	2009	2010	2011	2012	2013	2014	2015	2016	2017	2018	2019	2020	2021	2022
(1) Eizahl ^A	29	24	19	41	56	42	45	59	66	78	92	113	125	118	145	175	169	206	243	256	273	289	?
(2) geschlüpft ^B	28	24	16	33	46	42	39	52	52	66	78	93	107	102	122	137	133	181	228	223	245	276	?
nicht geschlüpft in %	3	0	16	20	18	0	13	12	21	15	15	18	14	14	16	22	21	12	6	13	10	5	?
(3) beringungsfähig	22	18	14	24	40	31	24	37	39	46	64	66	71	64	58	112	98	139	168	177	199	?	?
(4) beringt	16	12	11	24	39	31	22	37	39	46	63	54	44	64	58	112	45	56	62	175	124	46	36
Beringungsquote in % ^C	73	67	79	100	97	100	92	100	100	100	98	82	62	100	100	100	46	40	37	99	62	20	15
(5) ausgeflogen ^D	21	18	14	23	37	31	22	36	35	36	60	66	61	62	57	106	95	135	166	175	194	228	252
nicht ausgeflogen in % ^E	25	25	13	30	20	22	44	30	23	45	23	29	43	39	53	23	29	25	27	22	21	17	?
(6) abgezogen ^F	20	18	13	23	37	31	22	36	35	34	57	63	59	56	55	104	95	132	165	174	194	228	252

^A gesicherte Mindestzahl, ergibt sich aus (2) plus bekannt gewordene Ei-Verluste plus bei der Beringung vorgefundene unbefruchtete/abgestorbene Eier

^B gesicherte Mindestzahl, ergibt sich aus (3) plus Abwürfe plus Totfunde im Nest bei Beringung plus sicher im Nest erkannte, aber später nicht mehr aufgefundene Junge

^C angestrebt wird 100 % von (3). Aufgrund der begrenzten Ringlieferung durch die Vogelwarte Helgoland sank die Beringungsquote bis 2018 auf 37%. 2020 62%.

^D rel. sichere Höchstzahl, ergibt sich aus (3) minus Verluste im Nest zwischen Beringungszeitpunkt und Ausfliegen

^E Verhältnis „nicht ausgeflogen“ zu „geschlüpft“ (2)

^F rel. sichere Höchstzahl, ergibt sich aus (5) minus bekannt gewordene Verluste nach dem Ausfliegen (in Wildtierstation verbrachte Jungvögel gelten als „abgezogen“, da i.d.R. dort ausgewildert.)

? Da nur ein Bruchteil der Jungen beringt wurde, liegen nur wenige Informationen aus der Horstinspektion vor. Zahlen nicht mehr sicher genug zu ermitteln.

Status Ringablesung der Brutstörche 2000 – 2022 (alle Störche aus HPa + HE)

beringt	4	9	8	10	11	13	16	17	18	22	25	31	37	42	52	61	56	69	79	77	83	91	107
abgelesen	4	6	6	9	10	12	16	17	16	21	25	31	37	42	52	61	55	68	78	76	83	85	92
nicht abgelesen	-	3	2	1	1	-	-	-	2	1	-	-	-	-	-	-	1	1	1	1	-	6	19
nicht ablesbar	-	-	-	-	-	-	-	-	-	1	1	1	-	-	-	-	1	1	1	1	-	1	14
unberingt	6	8	8	19	28	25	25	22	30	34	36	38	47	52	57	53	54	61	73	99	101	135	141
unbekannt	10	-	-	-	-	-	1	2	1	2	-	-	-	-	1	-	-	-	-	-	-	5	15
Störche total	20	17	16	29	39	38	42	44	49	58	61	69	84	94	109	115	110	130	152	176	184	233	263
	2000	2001	2002	2003	2004	2005	2006	2007	2008	2009	2010	2011	2012	2013	2014	2015	2016	2017	2018	2019	2020	2021	2022

Vogelwarten-Herkunft beringter Brutstörche 2000 – 2022 (alle Störche aus HPa + HE)

DEW	3	3	3	4	5	5	7	6	9	12	16	20	27	28	37	50	45	56	68	66	70	78	81
davon aus Mi-Lü	1	1	1	1	1	2	3	4	5	6	9	10	12	16	22	27	25	29	45	38	43	45	46
DEH		1		1	2	2	3	3	2	1	1	1	1	2	3	2	2	3		2	2	1	1
DER		1	1	2	2	3	4	3	3	3	3	4	3	5	6	4	4	4	4	5	5	6	6
NL-Arnhem	1	1	1	1	1	1	3	5	6	6	6	5	6	6	5	5	4	4	4	3	3	3	3
F-Strasbourg				1	1	1	1																
SVS-Stockholm																	1						
Bd. dt. RGZ									1	1	1												
Privatring																1	1	1	1				
„please call“													1	1	1						1	2	1
	2000	2001	2002	2003	2004	2005	2006	2007	2008	2009	2010	2011	2012	2013	2014	2015	2016	2017	2018	2019	2020	2021	2022

DEW: Vogelwarte Helgoland | Strasbourg: Straßburg/Frankreich | Bd. dt. RGZ: Bund deutscher Rassegeflügelzüchter
 DEH: Vogelwarte Hiddensee | NL: Vogeltrekstation Arnhem | „please call“: unstatthafte priv. ELSA-Beringung,
 DER: Vogelwarte Radolfzell | SVS: Stockholm | ohne Vogelwartenotierung

Alter beringter Brutstörche 2009 – 2021 (alle Störche aus HPa + HE)

(diese Auswertung ist ohne Beringung leider nicht mehr sinnvoll, s. Text. Endet mit 2021)

Alter in Jahren	2009	2010	2011	2012	2013	2014	2015	2016	2017	2018	2019	2020	2021
1	0	0	0	0	0	0	0	0	0	0	0	0	0
2	0	4(+4)	3(+3)	10(+10)	5(+5)	5(+5)	10(+10)	5(+5)	6(+6)	4(+4)	5(+5)	1(+1)	3(+3)
3	1	2(+2)	6(+2)	4(+1)	14(+4)	12(+7)	5	7(-3)	5	13(+7)	6(+2)	5	3(+2)
4	5	2(+1)	2	4(-2)	2(-2)	18(+4)	13(+1)	8(+3)	13(+6)	4(-1)	15(+2)	4(-2)	7(+2)
5	4	5	2	1(-1)	3(-1)	1(-1)	17(-1)	10(-3)	5(-3)	9(-4)	4	14(-1)	4
6	2	4	5	2	1	3	1	12(-5)	11(+1)	6(+1)	8(-1)	5(+1)	11(-3)
7	0	2	3(-1)	3(-2)	2	1	3	0(-1)	13(+1)	11	6	9(+1)	4(-1)
8	1	0	2	4(+1)	3	2	1	3	1(+1)	11(-2)	11	6	8(-1)
9	0	1	0	2	4	2(-1)	2	0(-1)	3	1	9(-2)	11	6
10	1	0	1	0	2	2(-2)	4(+2)	2	0	3	1	9	9(-2)
11	1*	1	0	1	0	2	2	3(-1)	2	0	3	1	10(+1)
12	0	1*	1	0	1	0	2	1(-1)	2(-1)	2	0	3	1
13	1	0	1*	1	0	1	0	1(-1)	1	2	1(-1)	0	3
14	2	1	0	1*	1	0	1	0	1	1	2	2(+1)	0
15	1	2	1	0	1*	1	0	1	0	1	1	2	2
16	0	1	2	1	0	1*	1	0	1	0	1	0(-1)	2
17	0	0	1	2	1	0	0(-1)*	1	0	1	0	1	1(+1)
18	0	0	0	1	2	1	0	1(+1)*	1	0	1	0	1
19	0	0	0	0	0(-1)	1(-1)	1	0	1*	1	0	1	0
20	0	0	0	0	0	0	1	1	0	1*	1	0	1
21	0	0	0	0	0	0	0	1	1	0	1*	1	0
22	0	0	0	0	0	0	0	0	1	1	0	1*	1
23	0	0	0	0	0	0	0	0	0	1	1	0	0(-1)*
24	0	0	0	0	0	0	0	0	0	0	1	1	0
25	0	0	0	0	0	0	0	0	0	0	0	1	1
26	0	0	0	0	0	0	0	0	0	0	0	0	1
27	0	0	0	0	0	0	0	0	0	0	0	0	0
Ø Jahre	6,63	6,81	6,93	6,54	6,40	5,75	5,98	6,63	6,84	7,32	7,54	8,29	9,06

Interpretation der Tabelle „Alter beringter Brutstörche 2009 – 2021“:

Erstmals im Gebiet brütende Störche sind überwiegend 2- und 3-jährig. Bereits ab einem Alter von 5 Jahren sind nur noch Verluste, seltener Zugänge zu verzeichnen. Je älter ein Brutstorch, desto größer seine Gebiets-(hier: Kreis-)Treue, weniger seine Horst- und noch weniger seine Partnertreue. Es lässt sich eine „**Isolinie Altersstruktur**“ ziehen: **Oberhalb** dieser Linie (jüngere Störche) kommt es zu Veränderungen durch erstmals erscheinende Brutstörche, z.B. (+7). **Unterhalb** dieser Linie (ältere Störche) ist die Altersverteilung konstant zum Vorjahr (nur geringste Abweichungen) = ab da annähernd identische Zahlenkolonnen. Wenige Brutstörche kehren nicht ins Kreisgebiet zurück. In Klammern die Anzahl der ausgefallenen (-) oder hinzugekommenen (+) Störche. Hiddensee D189* tritt 2009 als 11jährige erstmals in diese Tabelle ein (bereits seit 2001 jährlich im Kreis nachgewiesen). Von Jahr zu Jahr rückt sie in der Alterstabelle eine Stufe tiefer. 2015 wurde sie im Kreis nicht abgelesen (-1), 2016 trat sie wieder auf (+1), 2021 fehlt sie (-1).

Die Ermittlung des durchschnittlichen Brutalters war eine der wesentlichen Erkenntnisse der genauen Auswertungen seit 2009. Bis 2015 konnten die jährlichen Jungvögel annähernd zu 100 % beringt werden. Danach, vgl. S. 23, sank die Beringungsquote aufgrund des geringen Interesses der Vogelwarte an der Fortsetzung der Beringung rapide auf unter 50 %, 2021 auf 11 % (fraglich). Da die hier ausfliegenden Jungstörche zu ca. 45 % ausgewachsen als Brutvögel ins Gebiet zurückkehren, werden durch die reduzierte Beringung nur noch zunehmend ältere Ringstörche abgelesen. Dies spiegelt sich in der erheblichen Steigerung des errechneten durchschnittlichen Brutalters ab, dieses stieg von 5,75 (2014) auf 9,06 (2021). Die letzte Zahl bildet nicht mehr die Realität ab, sie ist falsch hoch und in der Dynamik der Populationsentwicklung widersinnig.

Ermittlung der durchschnittlichen Gelegegröße 2000 – 2021

(diese Auswertung ist ohne Beringung leider nicht mehr sinnvoll, s. Text. Endet mit 2021)

929 HPa 2000 – 2021, davon

277 Bruten mit sicher/hinreichend sicher ermittelter Eizahl

1051 sicher/hinreichend sicher ermittelte Eier

Durchschnittliche Gelegegröße:

1051 : 277 = **3,79 Eier/HPa**

Relation beringte / unberingte Brutstörche 2010 – 2022

Jahr	Störche gesamt	beringt	unberingt	Verhältnissfaktor beringt : unberingt
2022	263	94 (36%)	160 (61%)	1 : 1,70
2021	233	91 (39 %)	135 (58 %)	1 : 1,48
2020	186	83 (45 %)	101 (55 %)	1 : 1,22
2019	176	77 (44 %)	99 (56 %)	1 : 1,28
2018	152	79 (52 %)	73 (48 %)	1 : 0,92
2017	130	68 (52 %)	62 (48 %)	1 : 0,91
2016	110	56 (51 %)	54 (49 %)	1 : 0,96
2015	114	61 (54 %)	53 (46 %)	1 : 0,87
2014	109	52 (48 %)	57 (52 %)	1 : 1,10
2013	94	42 (45 %)	52 (55 %)	1 : 1,24
2012	84	37 (44 %)	47 (56 %)	1 : 1,27
2011	70	31 (44 %)	39 (56 %)	1 : 1,26
2010	61	27 (44 %)	34 (56 %)	1 : 1,26

West- und Ostzieher* 2000 – 2022**

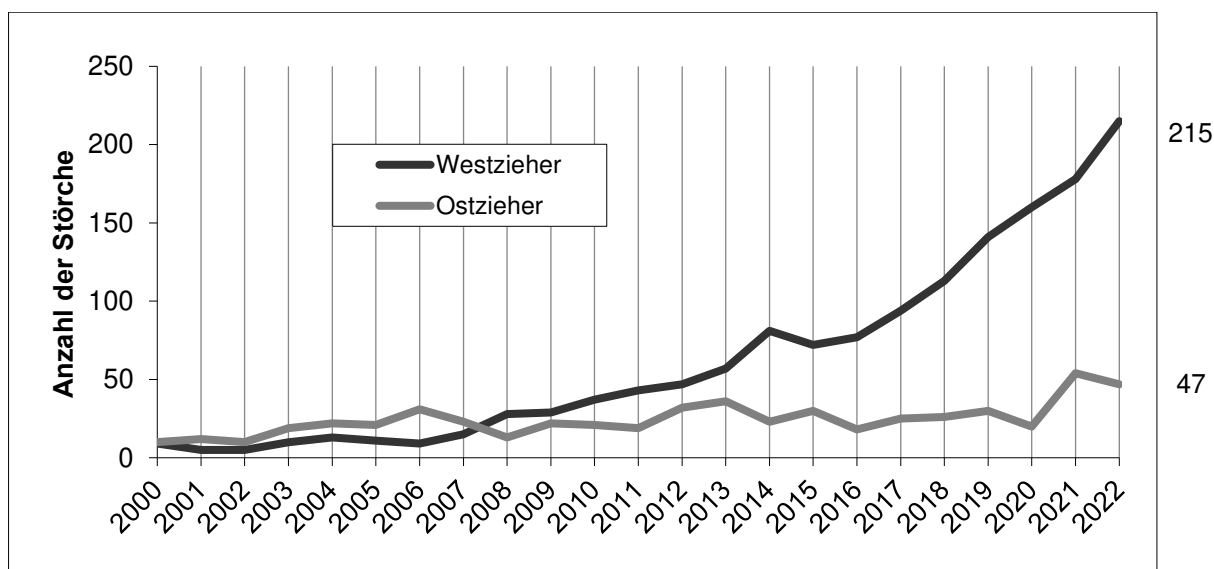

Gewertet: **2013 Rückkehrer** 2000 – 2022, davon **1449 Westzieher** und **564 Ostzieher**

Brutergebnisse 2020 bis 2022 (Dreijahresübersicht)

Kreis Minden-Lübbecke	Horstunterlage	2020				2021				2022			
		Brutstatus	Eier gelegt	geschlüpft	ausgeflogen	Brutstatus	Eier gelegt	geschlüpft	ausgeflogen	Brutstatus	Eier gelegt	geschlüpft	ausgeflogen
Schlüsselburg / Schloss	K	HP	X	3	3	HP	X	2	2	HP	X	2	2
Wasserstraße II / Möhlenbrock	M					HP	X	1	0	HP	X	2	2
Buchholz / Sprick	H					HB2							
Heimsen I / Mühle	M	HP	X	3	3	HP	X	3	2	HP	X	?	0
Heimsen II / Deterding	M	HP	X	2	2	HP	X	2	2	HP	X	2	2
Ilvese I / Krüger	M					HP	X	3	3	HP	X	1	0
Ilvese II / Hungerkamp	M	HP	X	2	2	HP	X	3	3	HP	X	2	2
Döhren I / Molkerei	S	HP	X	1	1	HP	X	2	2	HP	X	4	4
Döhren II / Zur Borg	H									HP	2	0	0
Neuenknick I / Ehlerding	M	HP	X	3	3	HP	X	2	2	HP	X	3	3
Neuenknick II / Schafhorst	M					HP	X	0	0	HP	2	1	0
Windheim I / Alter Fährmast	M									HP	X	3	3
Windheim II / U. d. Weiden	B	HP	X	4	2	HP	X	2	2	HB2			
Hävern II / Schade	H	HP	X	3	2	HP	X	3	3	HP	X	2	1
Ovenstädt I / Kirche	H	HP	3	2	0	HP	X	2	1	HP	X	3	2
Ovenstädt II / Dammeier	M					HP	X	X	1	HP	X	2	2
Jössen I / Humke Esche	B	HP	X	5	3	HP	X	4	4	HP	X	2	1
Jössen III / Humke Eiche	B	HP	X	2	2	HP	X	3	3	HP	X	3	3
Jössen IV / Vollriede Scheune	H	HP	X	3	3	HP	X	3	2	HP	X	3	3
Jössen V / PiWaÜpl	S	HP	X	3	3	HP	X	X	2	HP	X	3	3
Jössen VI / Dammeier Speicher	H					HP	X	3	3	HP	X	2	2
Jössen VII / Dammeier Eiche	B					HP	X	X	1	HP	X	?	?
Jössen VIII / Alte Scheune Humke	H									HP	X	3	2
Jössen IX / Eiche über Riehebach	B									HP	X	X	2
Jössen X /abgestorbene Eiche Hof Humke	B									HP	X	0	0
Jössen XI / Baumhorst 5	B									HP	X	?	?
Jössen XII / Baumhorst 6	B									HP	0	0	0
Lahde / Unterm Berge	B	HP	X	3	3	HP	X	2	2	HP	X	2	2
Ilserheide / Wiebke	M	HP	X	2	1	HP	X	2	2	HP	X	X	1
Quetzen / Wolfes	M	HB1				HB1	X	2	1	HP	3	2	2
Rosenhagen I / Dorfgem. Haus	M	HP	2	1	1	HP	X	3	3	HP	X	2	2
Rosenhagen II / Seelhorst	M	HP	X	2	1	HP	X	1	1	HP	X	3	3
Raderhorst / Stahlhut-Hugo	M	HP	3	2	2	HP	X	3	3	HP	X	4	2
Petershagen II / Gefängnis	H	HP	4	4	3	HP	4	4	4	HP	4	4	3
Petershagen III / Wehking Scheune	H	HP	X	4	4	HP	X	2	2	HP	X	3	3
Petershagen IV / Wehking Remise	M					HP	X	X	0	HP	X	2	2
Maaslingen / Seiler	B	HP	3	0	0	HP	X	3	3	HP	X	1	1
Messlingen / Kubos	M					HB2				HP			
Wietersheim / Engelking	M	HB2				HB2				HP			
Friedewalde I / Kopperle FW	B	HP	X	0	0	HB2				HP			
Friedewalde II / Jenz	M	HP	X	3	2	HP	X	2	2	HP	X	0	0
Friedewalde III / Braukamp	M	HP	X	3	3	HP	X	2	1	HP	X	2	2
Friedewalde IV / Thäsler	M	HP	2	1	1	HP	X	2	2	HP	X	2	2
Friedewalde V / Reimann	M	HP	X	3	3	HP	X	3	3	HP	X	4	4
Friedewalde VI / Christiani	H									HB2			
Südfelde / Schumacher	M	HP	X	0	0	HP	X	2	2	HP	X	3	3
Stemmer / Fischer	M	HP	X	4	1	HP	5	4	3	HP	5	5	3
Todtenhausen I / Quellmalz	M	HP	X	4	2	HP	X	4	1	HP	5	5	4
Todtenhausen II / Gut Nordholz	M	HP	X	3	2	HP	X	X	1	HP	X	3	3
Todtenhausen III / Schmidt	M	HP	X	3	2	HP	X	3	2	HP	X	3	0
Kutenhausen / Herrendienstweg	M					HP	X	X	1	HP	X	2	2
Rodenbeck II / JCC Bruns	T	HP	5	5	4	HP	X	3	2	HP	4	4	1
Rodenbeck III / Mitteldamm Kopfp. 2	B	HP	X	3	3	HP	X	2	2	HP	X	3	3

PETERSHAGEN

MINDEN

alle HPa (= HPm + HPo), HE, HB1 und HB2; keine Kurzbesucher KB1 und KB2

MINDEN	Rodenbeck IV / Leitungsmast 13	M	HP	X	0	0	HP	X	2	2	HP	X	3	3
	Rodenbeck V / Leitungsmast 1	M					HP	2	0	0	HP			
	Rodenbeck VI / Leitungsmast 14	M									HP	X	2	2
	Rodenbeck VII / Leitungsmast 12	M									HP	X	X	0
	Hahlen I / Herrenkuhle	M	HP	X	3	2	HP	X	3	2	HP	X	3	3
	Hahlen II / Wiebusch	B					HB2				HP	X	1	0
	Haddenhausen / Redecker Todtenhaupt	S	HP	X	3	3	HP	X	4	1	HP	X	2	2
	Leteln / Schoppenberg	M					HB1							
	Meißen I / Paul-Gerhardt-Haus	M	HB2				HP	X	2	1	HP	3	2	0
	Meißen II / Bornemann	M	HP	5	5	0	HP				HP	4	1	0
	Hille I / Kornbrennerei	S	HP	5	1	1	HP	4	3	2	HP	5	1	0
	Hille II / Horstbohnen	M	HP	X	3	3	HP	X	3	3	HP	X	3	3
	Hille III / Eiche LIDL	B	HP	0	0	0	HP	X	X	2	HP	X	X	0
	Hille IV / Birkenfeld	M	HE				HE	X	4	1	HP	4	4	4
	Hille V / Gundlach	B					HP	X	1	0	HP	X	?	0
	Hille VI / Erle Hucke	B									HP	X	0	0
	Hille-Brennhorst I / Zanders	H	HP	5	4	3	HP	X	4	4	HP	X	4	2
	Hille Brennhorst II / Hartwig	H									HP	0	0	0
	Hille-Mindenerwald I / Heuer	M	HP	3	2	2	HP	X	2	2	HP	X	X	1
Hille-Neuenbaum I / Schütte	M	HP	3	3	2	HP	X	4	4	HP	1	0	0	
Hille-Neuenbaum II / Brunschütte	M	HP	2	1	1	HP	X	2	2	HP	X	4	4	
Hille-Wittloge I / Schafstall	M	HP	X	2	2	HP	X	2	2	HP	X	5	5	
Hille-Wittloge II / Uphoff	S					HB2				HB2				
Hille-Wittloge IV / Funkmast Deponie	M									HP	X	X	3	
Holzhausen I / Koch	M	HP	X	4	4	HP	X	5	5	HP	X	4	4	
Holzhausen II / Rohlfing	M					HP	X	2	2	HP	X	3	2	
Hartum I / Klärwerk	M	HP	X	3	3	HP	X	X	0	HP	X	X	1	
Hartum II / Kopfpappel Wiesenstr.	B	HP	X	3	3	HP	5	5	5	HP	X	5	5	
Rothenuffeln / Ritterbruch	M	HP	X	3	2	HP	X	4	4	HP	X	2	2	
Südhemmern / Peithmann	M	HP	X	3	3	HP	X	2	2	HP				
Südhemmern II / Ahlemeier	B									HP	4	3	3	
Südhemmern III / Lüking	B									HP	X	X	1	
Nordhemmern I/ Rüter	S	HP	X	4	4	HP	X	3	3	HP	X	5	4	
Nordhemmern II / Becker	M									HP	1	0	0	
Unterlübbe II / Kühme+eskate	M	HP	X	4	4	HP	X	X	0	HP	X	5	4	
Unterlübbe III / Priess+Horstmann	M	HP	X	5	2	HP	X	3	2	HP	X	3	0	
Unterlübbe IV / Fisser-Hülsmeier	H	HP	X	4	3	HP	X	4	4	HP	X	5	3	
Eickhorst / Budde	M	HP	X	3	3	HP	X	3	3	HP	X	4	4	
Eisbergen / Eisberger Werder	M	HP	X	3	3	HP	X	4	4	HP	X	2	2	
Kleinenbremen / Bruchwiese	M					HP	X	1	0	HP	X	1	1	
Volmerdingsen / Grellewiesen	M	HP	X	1	0	HP	X	2	2	HP	X	3	0	
Dehme / Lohbusch	M					HP	X	1	0	HP	X	2	2	
Rehme / Jäcker	M					HB2				HB2				
LÜBBECKE	Lübbecke I/ Rauhe Horst West	M	HP	4	3	2	HP	X	5	5	HP	X	X	0
	Lübbecke / Rauhe Horst Ost	M					HP	X	0	0	HP	X	3	1
	Alswede I / Jung	H	HP	X	3	2	HP	X	3	2	HP	X	1	0
	Alswede II / Im Paradies	B									HP	X	2	1
	Gehlenbeck I / Horstmeier	S	HP	X	3	3	HP	X	X	1	HP	X	5	4
	Gehlenbeck II / Bruckwiesen	M	HP	4	3	3	HP	4	3	3	HP	X	4	4
	Gehlenbeck III / Grappenst. Damm	M	HP	X	3	3	HP	X	3	3	HP	X	1	1
	Gehlenbeck IV / Moorhus	M					HP	3	3	0	HP	X	X	1
	Eilhausen / Schöttler	M	HB2				HP	X	2	2	HP	X	3	2
	Nettelstedt I / Aspelmeier	M	HP	X	4	4	HP	X	3	3	HP	X	3	3
	Nettelstedt II / Schafstall	M	HP	X	3	3	HP	X	4	3	HP	X	3	3
	Nettelstedt III / Husen	M					HP	X	2	2				
	Nettelstedt IV / Husemeyer	M					HP	X	3	2	HP	X	3	2
	Nettelstedt V / Gerdon	B									HP	X	2	0
	Nettelstedt VI / Moorschutzhof	M									HB1			
	Stockhausen / Niemeyer	M	HP	X	2	2	HP	X	2	2	HP	X	X	0
	Stockhausen II / Kusmierz	B									HB2			

RAHDEN	Rahden / Steinfeld	M	HP	X	1	1	HP	X	2	2	HP	X	0	0
	Wehe / Bockwindmühle	M					HP	2	0	0	HB2			
	Stelle II / Schmidt	M	HP	X	2	0	HB2				HB2			
	Tonnenheide I / Benker	M					HP	X	2	1	HP	X	2	2
	Tonnenheide II / Gärtner	M	HP	X	3	3	HP	X	2	1	HP	X	4	4
	Tonnenheide III / Schnier	M					HP	X	2	2	HP	X	3	3
	Tonnenheide IV / Lintelmann-Barg	M					HB2							
	Varl I / Neise	M	HP	X	3	3	HP	X	2	2	HP	X	2	0
	Varl II / Kammeier	M	HP	X	2	1	HP	X	4	3	HP	X	2	2
	Varlheide / Fischerstatt	M	HP	3	2	1	HP	X	X	0	HP	X	3	3
ESPELKAMP	Preußisch Ströhen II / Valentin	M	HP	X	3	2	HP	X	2	0	HP	X	2	2
	Frotheim I / Brammeyer	M	HP	4	3	2	HP	X	X	0	HP	X	X	2
	Frotheim IV / Eggert	M	HP	4	3	3	HP	X	3	3	HP	X	4	4
	Frotheim V / Grau	M	HP	X	3	3	HP	X	3	3	HP	X	3	3
	Frotheim VI / Hanke	M	HP	X	2	0	HP	X	1	0	HP	X	3	1
	Isenstedt / Vieker	M	HP	X	0	0	HP	X	2	0	HP	X	3	1
	Espelkamp Altgem. I / Spechtmeyer	M	HP	4	4	3	HP	X	2	1	HP	X	4	4
	Espelkamp Altgem. II / Groß	M	HP	3	2	2	HP	X	3	3	HP	X	3	2
	Espelkamp Altgem. III / Eckert	M	HP	5	4	1	HP	X	2	2	HP	X	2	2
	Vehlage / Hammermeister	M	HP	3	2	2	HP	X	X	0	HP	X	3	3
STEMWEDE	Fiestel II / Schaukel Vullriede	M									HP	X	3	0
	Niedermehnen I / Marten	M	HP	X	4	2	HP	X	3	2	HP	3	3	3
	Haldem I / Freker	M	HB2											
	Haldem II / Sommer-Hafer	M					HP	X	X	1	HP	X	2	1
	Wehdem / Becker	M	HP	X	1	1	HP	X	3	3	HP	X	2	2
	Destel / Müller	M	HP	4	1	1	HP	5	3	3	HP	2	2	2
	Oppenwehe I / Summann	M	HP	X	3	3	HP	X	2	2	HP	X	5	3
	Oppenwehe II / Barkhüser	M	HP	X	4	3	HP	X	2	1	HP	X	4	4
	Oppenwehe III / Kaspeldamm	M									HP	X	X	1
	Dielingen / Reitmeyer	M	HP	5	3	2	HP	X	2	2	HP	X	2	2
HÜLL PR. OLD.	Getmold I / Lohmeyer	M	HP	4	3	3	HP	X	4	4	HP	X	3	3
	Getmold II / Schulstraße	M	HP	X	0	0	HP	X	3	3	HP	X	4	4
	Hedem I / Lusmüller	M	HP	X	3	3	HP	X	5	4	HP	X	5	5
	Hedem II / Hollwinkel	M					HP	X	2	2	HP	X	2	1
	Tengern / Watermann	M	HP	X	5	5	HP	X	4	4	HP	X	5	4
	Schnathorst / Steinmeier-Lange	M	HP	X	2	2	HP	X	3	3	HP	X	2	2
	Summe				≥273	≥245	194		≥291	≥286	228		≥351	≥317

Zu guter Letzt

Das Gute beim Schlechten:
Die Maske kann auch auf ganz
ungeahnte Weise schützen ...



Wir sind, was wir tun. Die Naturschutzmacher*innen.

**NABU - Naturschutzbund Deutschland,
Stadtverband Bielefeld e.V.**



Beim NABU können Sie sich mit anderen Naturfreunden für die Natur vor Ihrer Haustür engagieren. Helfen Sie mit: als Mitglied, durch Mitarbeit in den Arbeitsgruppen oder mit Spenden!

Der **NABU-Stadtverband Bielefeld e.V.** hat derzeit über 1.300 Mitglieder, etliche engagieren sich in unseren Arbeitsgruppen. Als Stadtverband sind wir nicht nur in der Landschaft, sondern auch im Siedlungsbereich mit Artenschutzmaßnahmen am Haus und im Garten aktiv. Unser Vereinshaus gibt als **Artenschutzhaus** viele praktische Anregungen zum Schutz der Gebäude bewohnenden Tierarten und unsere **Gärten** zeigen, was man für eine artenreiche Natur zuhause tun kann.

Unsere Arbeitsgruppen

Die **Kindergruppe** „NABU-Kids“ (Grundschulalter) erlebt die Natur auf unserem Vereinsgelände.

Die **Jugendgruppe** (ab ca. 14 Jahre) trifft sich zur Vogelbeobachtung in verschiedenen Lebensräumen.

Die **Aktivgruppe** betreibt praktischen Naturschutz durch Landschaftspflege und Artenschutzprojekte.

Die **Politikgruppe** begleitet örtliche Entwicklungen durch Stellungnahmen und Initiativen.

Die **Fotogruppe** tauscht Erfahrungen in der Naturfotografie aus und erarbeitet Ausstellungen.

Die **Bauerngartengruppe** pflegt den ökologischen Schaugarten am Schelphof als Bauerngarten.

Die **Fledermaus-AG** widmet sich der Erfassung und dem Schutz von Fledermäusen in Bielefeld.

Unsere Naturschutzprojekte

Nahezu jede Woche kümmern wir uns um den Schutz von Arten und wertvollen Lebensräumen:

Unsere **Naturschutzgrundstücke** sind Naturwaldflächen und Feuchtwiesen mit Artenschutzzeichen. Durch lokalpolitische Initiativen tragen wir zum Schutz weiterer wertvoller Lebensräume bei, z.B. des Strothbachwaldes oder der Johannisbachaue. Zusammen mit der Kreisjägerschaft organisieren wir das **Patenbaumprojekt** www.bielefelder-patenbaum.de.

Von unseren speziellen **Artenschutzmaßnahmen** profitieren Schwalben, Mauersegler und andere Gebäudebrüter, Fledermäuse, Wander- und Turmfalken, Schleiereulen, Stein- und Waldkäuze, Wasserramseln und Gebirgsstelzen, Lachmöwen, Amphibien und Insekten.

Unsere Angebote

Wir bieten regelmäßig naturkundliche Führungen und Exkursionen an. Zweimal jährlich erscheint unser **Programmfaltblatt** mit jeweils Dutzenden von Veranstaltungen: kostenlose Exkursionen, ein- oder mehrtägige Busfahrten in Naturreservate, Vorträge im Winterhalbjahr und unsere AG-Termine.

Sie finden unsere Angebote, Aktivitäten und Positionen auf der **Internetseite** www.nabu-bielefeld.de und auf **Instagram** www.instagram.com/nabu_bielefeld. Aktuelle Hinweise erhalten Sie auf Wunsch durch unseren **Newsletter**.

Kontakt

NABU-Stadtverband Bielefeld e.V., Geschäftsführung: Ulrike Rosenhäger,
Spreeweg 65, 33689 Bielefeld, Tel. 05205-5471, E-Mail: kontakt@nabu-bielefeld.de.